Tempo: Instável com chuvas esparsas. Temperatura: Estável. Ventos: Quadrante Leste, fracos. Máxima: 29.5 (Colégio Militar). Mínima: 20.1 (Santa Teresa).

ANO XXXIII — N.º 10.015

RIO DE JANEIRO, SEXTA-FEIRA, 17 DE FEVEREIRO DE 1961

Diario Carioca

Fundador J. E. de Macedo Soares

O Máximo de Jornal no Mínimo de Espaço

PREÇO: CR$ 5,00

Jânio decreta: 2 turnos para funcionalismo

Brasil não vai ao Panamá ajudar a defesa do Canal

RIO —

O Exército e a Fôrça Aérea Brasileira não participarão êste ano das manobras aero-terrestres — "Banyan Tree Four" — que serão realizadas a partir do dia 27 do corrente na região do Rio Hato, no Panamá, e da qual tomarão parte fôrças armadas de vários países sul-americanos e dos Estados Unidos.

A medida foi adotada nos últimos dias pelo alto comando do Exército e da FAB, em virtude da compressão de despesas imposta pelo sr. Jânio Quadros, mas o Exército dos Estados Unidos ofereceu tôdas as facilidades para superar o problema.

QUESTÃO VITAL

Uma companhia de pára-quedistas brasileiros participaria da mais importante manobra aero-terrestre já realizada na América Central, e cujo objetivo é treinar as fôrças armadas das Américas para o caso de um conflito mundial, de acôrdo com o Pacto de Defesa Mútua.

Um esquadrão de aviões F-80, da Base Aérea de Fortaleza, também participaria das ações, operando juntamente com os pára-quedistas brasileiros numa ampla frente de combate, seguindo os moldes da guerra atômica, na defesa do hemisfério Ocidental, principalmente, do Canal do Panamá, vital para as Américas.

TUDO PRONTO

Todos os preparativos para que a tropa brasileira tomasse parte nos grandes exercícios já estavam prontos, e o embarque estava marcado para o próximo dia 23. Perto de 300 pára-quedistas vinham recebendo há mais de oito meses intensivos treinamentos tático e psicológico para enfrentar o inimigo simbólico que os esperavam no Panamá.

Pela primeira vez, no Brasil, uma tropa estava preparada para participar de um grupamento de combate, do tipo atômico, do qual são dotados os contingentes de pára-quedistas dos Estados Unidos, principalmente, a 82a. Divisão de Pára-quedistas, considerada a mais importante unidade aero-terrestre norte-americana, e que vai participar das manobras.

BRASIL CONCEITUADO

Devido ao êxito obtido pelos pára-quedistas brasileiros na última manobra, que teve o nome de "Banyan Tree Three" os altos-comandos do Exército esperavam a participação dos nossos pára-quedistas que são considerados de primeira qualidade.

Por outro lado, os pilotos dos jactos brasileiros vinham também treinando para participar da missão, que agora foi suspensa para desprestígio das Fôrças Armadas do Brasil.

LACERDA: NEM CARNAVAL NEM SAÚDE

RIO —

Apesar de não ter brincado durante o carnaval, o governador Carlos Lacerda amanheceu, ontem, indisposto, e após o almôço não regressou ao Palácio Guanabara para os seus despachos habituais.

O sr. Carlos Lacerda permaneceu tôda a tarde em sua residência, em repouso, e os seus auxiliares informaram que seu estado não inspira maiores cuidados.

Soube-se, entretanto, que alguns de seus auxiliares diretos permaneceram ao seu lado durante tôda a tarde, tratando de assuntos relativos ao Estado.

Hoje, é possível que o governador compareça à Escola Goiás na estação do Encantado, a fim de dar mais uma audiência pública ao povo. O comparecimento, entretanto, devido ao seu estado de saúde, não foi confirmado às últimas horas da noite de ontem.

JQ mudou chefes da Marinha

RIO —

O presidente Jânio Quadros assinou ontem, na Pasta da Marinha, diversos decretos com que fêz modificações naquele setor. O almirante de esquadra Ari dos Santos Rangel foi nomeado para o cargo de chefe do Estado-Maior da Armada.

Em substituição ao almirante Rangel, foi nomeado, para o cargo de secretário-geral da Marinha, o vice-almirante Valdemar de Figueiredo Costa, logo exonerado das funções de diretor-geral da Aeronáutica da Marinha.

OUTRAS MODIFICAÇÕES

Ainda com os decretos de ontem, o presidente da República nomeou o contra-almirante Augusto Hamann Rademaker Grunewald para o cargo de comandante-em-chefe da Esquadra, exonerando-o do cargo de comandante do Quinto Distrito Naval; nomeou o contra-almirante Luís Clóvis de Oliveira para as funções de diretor-geral da Aeronáutica da Marinha, exonerando-o do cargo de subchefe do EMA; nomeou o capitão-de-mar-e-guerra Mário Carneiro de Campos Esposel para comandante do 1 Esquadrão de Contratorpedeiros e exonerando dês-

(Conclui na pág. 11)

RECONSTRÓI UM ESTADO

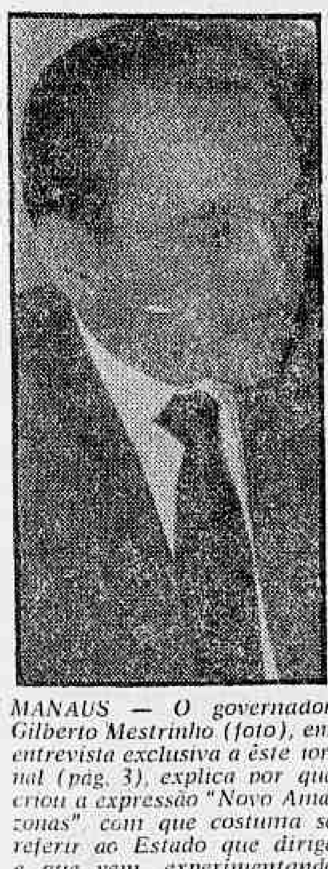

MANAUS — O governador Gilberto Mestrinho (foto), em entrevista exclusiva a êste jornal (pág. 3), explica por que criou a expressão "Novo Amazonas" com que costuma se referir ao Estado que dirige e que vem experimentando um surto desenvolvimentista jamais registrado na sua história. O governador amazonense faz uma análise dos principais problemas de sua administração, abordando os pontos nevrálgicos da atual conjuntura

CARNAVAL ONTEM: EMBAIXADORES VENCERAM

Com o resultado das disputas carnavalescas conhecido ontem, vários pontos da cidade reeditaram o carnaval terminado dois dias antes. Na Cinelândia, a sede do Clube dos Embaixadores se transformou em um autêntico Castelo de Momo, conforme a foto demonstra. Em Mangueira, os foguetes anunciaram a vitória entre demonstrações de samba. Quintino Bocaiúva, local da sede do Rancho vencedor, também estêve movimentado, isso sem falar nos locais das Escolas menores. (Reportagem completa sôbre os resultados dos desfiles carnavalescos na última pág.)

Das 8,30 às 11,30 e de 14 às 18: 2a.-feira

BRASÍLIA —

Sete horas de expediente por dia, divididas em dois turnos e perfazendo um total semanal de 38 horas de trabalho — tal será, a partir de segunda-feira próxima, o regime a que terão que se submeter os funcionários públicos da União, segundo decreto ontem assinado pelo sr. Jânio Quadros.

O pessoal do serviço público civil do govêrno e das autarquias, quaisquer que sejam suas atividades, cumprirá horário que vai de 8,30 às 1,30 horas e de 14 às 18 horas nos dias de semana, e de 9 às 12 horas aos sábados, ao passo que os funcionários de atribuições de natureza industrial, agrícola, marítima, braçal ou similar, serão obrigados a 200 horas mensais de trabalho.

O DECRETO

É a seguinte a íntegra do decreto presidencial ontem assinado:

"Art. 1.º) — Os servidores do Serviço Civil do Poder Executivo e das autarquias a que sejam afetos encargos de natureza burocrática, fiscal, técnica, artística, científica ou de tipo similar, ficam obrigados à prestação de 38 horas semanais de trabalho.

Parágrafo 1.º) — Para efeito do disposto neste artigo, o funcionamento das repartições públicas federais obedecerá ao horário de 8,30 às 11,30 e das 14 às 18 horas, exceto aos sábados, que será de 9 às 12 horas.

Parágrafo 2.º) — As repartições que, por fôrça das respectivas atribuições, não possam obedecer ao regime de funcio-

(Conclui na 11ª pág.)

No Congo Kasavubu mata mais

LEOPOLDVILLE — NAÇÕES UNIDAS — WASHINGTON — LONDRES — MOSCOU —

Anuncia-se em Leopoldville que todos os presos políticos partidários do assassinado ex-primeiro ministro Patrice Lumumba, em outras regiões, foram igualmente mortos pelos soldados de Kasavubu e Mobutu, calculando-se um total de 300 pessoas.

Um sacerdote católico, Joseph Stulens, foi ontem agredido por

(Conclui na 11ª pág.)

'Bilhetinho' de Jânio cria 'presidentinhos' estaduais

QUEM TEM UM ELEFANTE TEM TUDO

RIO — Além de fazer coisas do arco-da-velha no picadeiro, um elefante serve, nas horas vagas, de carro-socôrro, guindaste ou coisa que o valha, como mostra a foto, colhida ontem no Maracanãzinho, antes do ensaio geral do Ringling Bros. And Barnum & Bailey Circus. Este paquiderme de 23 anos, atende por "Cristy". Com sua tromba, sem fazer fôrça, assim como quem não quer nada, empurrou o caminhão que estava atolado um lamaçal. (Leia na 12ª. pág.)

Intervenção federal: mais 42 novos cargos

BRASÍLIA —

O presidente Jânio Quadros, em importante "bilhetinho" que ontem encaminhou aos chefes dos Gabinetes Civil e Militar da Presidência da República, determinou a instalação nas capitais de todos os Estados da Federação de réplicas daqueles gabinetes, visando "descentralizar" os serviços dos mesmos.

Além de criar 42 novos cargos (21 civis e 21 militares) o "bilhetinho" presidencial estabelece também um poder federal que se coloca, por fôrça da própria função, acima dos govêrnos estaduais, já que os "presidentinhos" representarão, em última análise, a própria Presidência da República, o que quer dizer, o chefe do govêrno.

"BILHETINHO"

É a seguinte a determinação do presidente Jânio Quadros aos Chefes dos Gabinetes Civil e Militar:

1.º) Elaborar decreto descentralizando os serviços do Gabinete Civil e do Gabinete Militar, ao longo das seguintes linhas:

a) Em cada capital haverá um oficial do Gabinete Civil e um oficial do Gabinete Militar com atribuições a serem fixadas por Vossas Excelências;

b) Dentre essas atribuições, terão a de encaminhar às repartições federais, às autarquias e aos órgãos de administração indireta sediados no Estado, os papéis e processos do interêsse dos cidadãos nêle radicados e por êsses cidadãos apresentados ou encaminhados aos Gabinetes Civil ou Militar;

c) Propor ou sugerir, através da chefia dos Gabinetes Civil e Militar, a melhoria dos serviços públicos federais do Estado respectivo, dos serviços das autarquias e órgãos de administração indireta;

d) Encaminhar à chefia dos Gabinetes Civil e Militar, devidamente informados, os papéis ou processos cuja decisão caiba a Vossas Excelências, ou caibam a Suas Excelências os ministros ou ao presidente da República.

2.º) Vossas Excelências designarão um oficial do Gabinete Civil e um oficial do Gabinete Militar, no Distrito Federal, para supervisionar e coordenar os trabalhos dos gabinetes dos Estados.

3.º) Os gabinetes dos Estados instalar-se-ão em dependências do Govêrno Federal, requisi-

(Conclui na 11ª pág.)

MISSÃO NO ITAMARATI

Na foto, o sr. George McGovern, da Missão norte-americana "Alimentos para a Paz", ao ser cumprimentado pelo ministro Afonso Arinos de Melo Franco, no Itamarati

Missão de JK-2 busca meio de auxiliar AL

RIO —

Para entrar em contato com as autoridades brasileiras e estudar o melhor meio de os Estados Unidos ajudarem os demais países dêste Hemisfério, provendo-os de alimentos, sem afetar contudo interêsses dos mercados exportadores, chegou ontem à Guanabara, procedente de Buenos Aires, a missão norte-americana de "Alimentos para a Paz".

A missão, dirigida pelo sr. George McGovern, é composta dos srs. Arthur Schlessinger (um dos mais destacados conselheiros do presidente Kennedy) e Claire Boonstra (diretor do programa do Departamento de Estado, seção da Costa do Atlântico).

PENSAMENTO DE JK-2

Ao desambarcar no Galeão, disse o sr. McGovern aos jornalistas ali presentes: — "O presidente Kennedy não acredita nem em "slogans" nem em programas para matar a fome dos povos, mas sim que a fome se combate é com alimentos".

GRANDE ABUNDÂNCIA

Continua o sr. McGovern nas suas declarações: — "Existe nos Estados Unidos, atualmente, grande abundância de gêneros e víveres, capaz de ajudar na solução do problema, e por que não fazê-lo? Tais alimentos deverão, portanto, ser enviados regularmente para as zonas que os governos locais estão explorando, até que aproveitamento agrícola, até que a terra produza por si mesma".

MENSAGEM

O sr. McGovern trouxe uma

(Conclui na 11ª pág.)

Jânio dá prejuízo de milhões à Caixa

RIO —

Sobem a milhões de cruzeiros os prejuízos causados às Caixas Econômicas de todo o país, com a suspensão dos empréstimos e financiamentos para aquisição de casa-própria, por determinação do sr. Jânio Quadros.

Êsses prejuízos são decorrentes dos juros que seriam cobrados pela instituição pelos novos empréstimos, e que deixaram de ser recolhidos desde que o novo presidente da República resolveu adotar tal medida.

PARA ONDE VAMOS?

As Caixas Econômicas Federais são sustentadas ùnicamente pela economia popular, não merecendo do govêrno Federal nenhum favor, nem aquêle em forma de subvenção.

Assim, sua administração é tôda mantida com os juros decorrentes das operações que realiza, quer em forma de empréstimo, quer em forma de financiamento. Com a Carteira de Consignações e Hipotecárias fechadas, não se tendo nenhuma notícia oficial da sua reabertura, os seus funcionários não conseguem esconder o seu temor, como se perguntassem: para onde vamos?

JÂNIO PERDERÁ NO STF.

De acôrdo com a Lei que regula as Caixas Econômicas no país, tôda e qualquer forma de empréstimo feito por àquela instituição, desde que recolhidas pelos beneficiados as taxas correspondentes ao mesmo, não pode ser sustado ou cancelado.

Desta maneira, o presidente da República perderá no Supremo Tribunal Federal todo e

(Conclui na 11ª pág.)

IBC e SUMOC vão ser também 'vasculhados'

BRASÍLIA —

O presidente da República, em "bilhetinhos", de ontem, determinou aos chefes dos gabinetes civil e militar, no sentido de serem instituídas duas comissões de sindicância para averiguar as atividades do Instituto Brasileiro do Café e da Superintendência da Moeda e do Crédito.

A primeira comissão será presidida pelo coronel Januário João Del Rei, do Exército, enquanto a segunda será dirigida pelo coronel do Exército Valdetrudes do Amarante Brandão. Para integrar cada uma das comissões, serão designados, pelos gabinetes, um bacharel em direito e um contador.

OS "BILHETINHOS"

Abaixo transcrevemos, na íntegra, os ofícios do sr. Jânio Quadros:

"Gabinete Civil

Gabinete Militar

Excelências:

1) Instituir comissão de sindicância para o exame das atividades do Instituto Brasileiro do Café — IBC; 2) A comissão será presidida pelo coronel do Exército Januário João Del Rei, que indicará ao gabinete militar um bacharel em direito e um contador para integrarem a mesma comissão; 3) A comissão instalar-se-á em dez dias e terá o prazo improrrogável de 45 dias para a conclusão de seus trabalhos e ficará diretamente subordinada a meu gabinete; 4) Os trabalhos dos integrantes da comissão serão considerados serviços relevantes e esta gozará de tôdas as facilidades junto de todo e qualquer órgão da administração, podendo, inclusive, requisitar servidores; 5) A comissão afastará do exercício das suas funções todo e qualquer servidor daquele Instituto, desde que o afastamento seja julgado conve-

(Conclui na 11ª pág.)

Marilyn no manicômio: divórcio foi a causa

NOVA IORQUE —

A famosa atriz de cinema Marilyn Monroe, que recentemente se divorciou do escritor Arthur Miller, está, desde domingo, internada num manicômio, recolhida à enfermaria de doenças graves (para "agitados", segundo esclareceu um médico).

A sensacional descoberta só foi possível após esforços ingentes dos jornalistas para identificar uma bela "sra. Miller" que procurara o pavilhão psiquiátrico da clínica e sôbre a qual a direção do hospital, de início, se negou a dar quaisquer informações.

ESPECULAÇÕES

O fato de Marilyn Monroe haver-se registrado como "Mrs. Miller" vem sendo utilizado para uma série de especulações tendentes a concluir que a conhecida atriz vem sofrendo muito depois que se divorciou de Arthur Miller e que, inclusive, estaria disposta à reconciliação.

"Que outra explicação — disse um psicanalista da clínica — para o fato de haver utilizado seu antigo nome de casada num momento de desequilíbrio nervoso, sempre tão propício ao afloramento de problemas subconscientes?"

CASO URGENTE

Não parece haver dúvida que foi

(Conclui na 11ª pág.)

Aplaudida mediação do Brasil

HAVANA —

"Fidel Castro declarou que consideraria com interêsse e simpatia qualquer proposta do Brasil sôbre a forma de reduzir a tensão hemisférica, pois Cuba deseja viver em paz com tôdas as nações, inclusive os Estados Unidos", diz, ontem, em editorial de primeira página sob o título "Contraste" o jornal "El Mundo" comparando a entrevista de Castro à UPI com as declarações do presidente Kennedy anunciando novas restrições na importação de açúcar cubano.

A entrevista do primeiro-ministro cubano figurou destacadamente em todos os jornais do país, insistindo os títulos em que Castro "não pretende manter uma política hostil para com os Estados Unidos" ao mesmo tempo em que destacam despacho do Rio de Janeiro, transmitido pela agência Prensa Latina, segundo o qual o ministro do Exterior do Brasil teria acolhido com sa-

(Conclui na 11ª pág.)

JQ RECEBEU DINHEIRO E UM BILHETE

BRASÍLIA —

Acompanhada de um "bilhetinho", o sr. Jânio Quadros, que geralmente os expede, recebeu, ontem, a importância de Cr$ 500,00 destinada "a ajudar o Brasil a pagar sua dívida externa"

O dinheiro e o bilhete foram enviados pelo sr. Fernando Valdright, cidadão paulista de Monte Azul, com a afirmação de que "cada brasileiro

(Conclui na 11ª pág.)

'Continuidade administrativa'

Artigo de Danton Jobim, na 4a. página

PERDEU-SE O SATÉLITE DOS EUA: EM ÓRBITA O FOGUETE

Feira de Gênova será armada sôbre a água

GENOVA —

A Feira Internacional de Genova das comunicações marítimas e aéreas, e das telecomunicações, apelidada de "A feira criada da água", quase certamente terá sua primeira edição em outôno de 1962.

Foi o que anunciou o presidente da organização, prof. De André, numa entrevista coletiva.

TRABALHOS DE ATERRO

Os trabalhos de atêrro do primeiro setor marinho na foz do Bisagno, num total de 150 mil metros quadrados, já foram completados, e foram iniciados os trabalhos de construção da série de edifícios.

O conjunto da feira de Gênova, destinado em grande parte a uma utilização permanente, além de sua utilização específica de grande resenha comercial de mercado, cobrirá 280 mil metros quadrados, todos arrancados ao mar.

SITUAÇAO DE GENOVA

Como se sabe, Gênova, apertada entre as colinas e o mar, mas possui absolutamente áreas planas. O inteiro custo do atêrro, do estaqueamento das fundações, das defesas contra a fúria do mar e dos edifícios aproximar-se-á da casa dos seis milhões de liras, enquanto sòmente a área arrancada do mar, disse De André "já possui o valor de pelo menos 17 milhões de liras, intermante doados, doados, desta maneira, à cidade".

"PALAZZO DELLO SPORT"

A obra gigantesca prevê a construção de um "Palazzo dello Sport", de cúpula circular do diâmetro de 140 metros (o maior da Europa), um edifício de três andares de 155x35 metros para instrumentos e materiais vários, um pavilhão de 10 cruzeiros do diâmetro de 35 metros para as comunicações marítimas (compreendendo motores da potência máxima à menor, que poderão funcionar conjuntamente): um edifício de dez andares para as telecomunicações: os últimos três andares do edifício das telecomunicações hospedarão o "Museu Internacional das Comunicações", cujo primeiro núcleo será representado pelo acervo do atual e conhecidíssimo "Museu da Marinha", no Palazzo Doria de Pegli. No edifício das Telecomunicações será ainda construído um auditório, sede ideal para congressos. Sera ainda construido um pequeno pôrto, com uma grande garagem permanente para barcos de todos os tipos.

CONCLUSÃO DOS TRABALHOS

Todos os trabalhos deverão estar prontos em fins de 1961, com exceção do edifício dos esportes para cujo acabamento serão necessários mais seis meses.

Para permitir uma comunicação entre os dois setores da Feira, será prolongada a cobertura do rio Bisagno por cêrca de 100 metros sôbre o mar, com a construção de uma esplanada de mais de 7 mil metros quadrados.

OBJETIVO DA FEIRA

A Feira, altamente especializada no setor das comunicações, terá como objetivo colocar em contato compradores e vendedores de todo o mundo, num ponto de encontro típico e tradicional. A organização comercial já está em andamento. As representações diplomáticas italianas estão se interessando, no mundo inteiro, para a criação de delegações locais da Feira. Neste trabalho, estão encontrando um terreno particularmente favorável na América do Sul, cujo interêsse e cujos desenvolvimentos de estudos apresentam ótimas oportunidades.

Por outro lado, encontra-se em pleno desenvolvimento o estudo para a realização de ampla campanha publicitária que irá fazer da Feira de Gênova a mais importante manifestação do gênero no mundo, em seu setor. (ANSA-DC)

Ajuda permanente ao desenvolvimento

BONN —

"Acredito seja natural, que nós na República Federal consideremos a ajuda ao fomento como tarefa permanente. Somos da opinião de que o auxílio ao desenvolvimento, decidida há alguns meses, não é uma medida temporária e que teremos de nos ocupar do assunto durante os anos vindouros.

Esta declaração foi feita pelo ministro do Exército da Alemanha, von Brentano, antes da sua partida aos Estados Unidos.

PLANO DE COOPERAÇAO

Respondendo uma pergunta, o ministro declarou que favorecia um plano de cooepração elaborado, em vez das medidas de auxílio isoladas, como era o hábito até agora, assinalando que o órgão indicado para êsses fins era o OECD.

Não há dúvida, prosseguiu o ministro, que a ajuda ao desenvolvimento é um problema financeiro, mas ao mesmo tempo político. Isso requeria de todos, que pretendiam cooperar nessa tarefa, uma sincronização das medidas bilaterais — e possìvelmente multilaterais — e implicava numa divisão de trabalho. Essa tarefa, evidentemente, poderá ser solucionada pela OECD. (IF-DC)

Sul-africanos farão excursão à Antártida

LONDRES —

O govêrno sul-africano fretou novamente o "Shackleton" para seu programa de pesquisas na Antártida.

O barco fará viagens de substituição de pessoal em março e abril próximos, partindo da Cidade do Cabo com destino às estações meteorológicas sul-africanas no Atlântico Sul.

TERRA DA MAUD

Transportará também um grupo de expedicionários à Terra da Rainha Maud. As informações meteorológicas recolhidas serão partilhadas com outros países.

Como se recorda, o "Shackleton" zarpou em setembro último de Southampton, traportando pessoal e abastecimentos para a Comissão Hidrográfica das Ilhas Falkland. Terminada essa missão, passou a trabalhar em conjunto com outro barco, o "John Biscoe", na substituição anual do pessoal destacado nas bases da Comissão.

CORDILHEIRA SUBMARINA

Além disso, tomou parte em uma pesquisa magnética sôbre uma vasta cordilheira submarina que se estende da Geórgia do Sul passando pelas Ilhas Sandwich e as Orcadas Meridionais, até as Shetlands do Sul (BNS-DC)

SÃO PAULO ALPARGATAS S.A.

AUMENTO DE CAPITAL

Comunicamos que durante o período de 27 do corrente a 4 de março próximo vindouro, estará à disposição dos senhores acionistas residentes no Rio de Janeiro, "Estado da Guanabara", um funcionário da SÃO PAULO ALPARGATAS S/A no Bank of London South America Ltda., "seção de valores" — Rua da Alfândega, 29 a 35, horário bancário, a fim de atender ao serviço correspondente ao aumento de capital aprovado na Assembléia Geral Extraordinária de 19 de janeiro p.p. Avisamos que para subscrições das ações deverão ser apresentadas as cautelas representativas das ações que são possuidores, tanto ao portador como nominativas, a fim de serem carimbadas.

Os possuidores de ações nominativas ou procuradores deverão apresentar documentos de identificação, de acôrdo com o estabelecido pela Assembléia, deverá ser pago no ato da subscrição 10% do valor.

A DIRETORIA

Vasos sangüíneos artificiais feitos de nylon

BUCARESTE —

A imprensa rumena dá amplo destaque a um importante acontecimento no campo da cirurgia.

Um cirurgião rumeno está fazendo a substituição de vasos sanguíneos defeituosos por vasos artificiais de nylon.

SEGURA E ECONÔMICA

O dr. Lon Athanascescu, da clínica de Timiscioara, que experimentou longamente os vasos de nylon sôbre numerosos animais, realizou com sucesso esta operação que se revelou mais segura e econômica do que o transplante.

TOLERABILIDADE E EFICIÊNCIA

Constatou-se ainda que as veias de matéria plástica asseguram uma perfeita tolerabilidade e eficiência.

Entre os pacientes operados pelo dr. Athanascescu constam alguns arterioescleróticos, para os quais já havia sido decretada a amputação dos membros inferiores. (ANSA-DC)

Não se conhece o rumo seguido pelo satélite

WASHINGTON —

Os Estados Unidos dispararam hoje com tôdo êxito um foguete "Scout" de combustível sólido, mas o pequeno satélite que devia colocar em órbita perdeu-se aparentemente na imensidão do espaço sideral.

O foguete de quatro etapas foi disparado da plataforma de lançamento da Ilha Wallops, contígua à costa da Virgínia, às 10,05 horas (hora brasileira) de hoje. As quatro etapas funcionaram como estava previsto e a quarta, já queimada, ficou girando em órbita ao redor da Terra.

DESAPARECEU

A primeira vez que os Estados Unidos colocam em órbita ao redor da terra um foguete de combustível sólido.

Por outro lado, por motivos desconhecidos até agora, não se pode dar com o paradeiro da carga útil do foguete, uma esfera de 3,66 metros de diâmetro, que também devia ficar em órbita. Os indícios são de que se converteu em um satélite perdido.

SÓ O FOGUETE

A direção nacional de Aeronáutica e Espaço (DNAE), a cujo cargo estêve o lançamento, informou que não tinha a menor idéia do paradeiro do satélite. Disse, contudo, que estações seguidoras de Johannesburg, África do Sul, e Woomera, Australia, captaram sinais de rádio da esfera, mas, os demais sinais recebidos por essas e outras estações seguidoras eram do rádio-farol da quarta etapa do foguete.

Funcionários da DNAE disseram que provàvelmente a espera está em órbita, mas que seu transmissor de rádio havia cessado de funcionar, em cujo caso, acrescentaram, será preciso recorrer a meios óticos para dar com ela. O observatório astrofísico do Instituto Smithsoniano em Cambridge, Massachusetts, tem estações telescópicas em várias partes do mundo para acompanhar a trajetória de satélites norte-americanos.

RUSSOS TENTAM PÔR UMA LENTE EM ÓRBITA

LONDRES —

Um perito espacial britânico declarou hoje que os soviéticos deram o primeiro passo para a colocação em órbita de uma lente ou espêlho de suficiente poder para concentrar os raios do sol e queimar um objetivo na Terra.

Êsse perito, L. J. Canter, secretário da Sociedade Interplanetária Britânica, fêz essa declaração ao comentar o que ontem dissera o cientista soviético, Ari Sternfeld, de que agora é possível "sem a menor dúvida" colocar em órbita grandes plataformas espaciais.

IDÉIA VELHA

Sternfeld manifestou que isso ficou demonstrado com o "Sputnik" de 6 toneladas e meia lançado a 4 dêste mês e com o foguete portador que enviou rumo a Vênus um satélite.

Cárter disse também que a Alemanha nazista teve uma idéia semelhante, mas que jamais passou de um projeto sôbre o papel.

Acrescentou que os soviéticos aperfeiçoaram tal arma "sob o disfarce do contrôle do tempo — para desviar, por exemplo, a trajetória dos ciclones, porém, tal técnica teria uma decidida aplicação militar, poderia causar muito dano e queimar a gente na superfície da terra".

Ressaltou, todavia, que para essa aplicação militar faltam ainda uns 15 anos, mas que a idéia não é nova, pois foi concebida primeiro pelos alemães, durante a segunda guerra mundial "mas nunca foi mais além de uns riscos sôbre o papel". (UPI-DC)

OTAN terá decidido apoio dos britânicos

LONDRES —

O Livro Branco sôbre política de defesa, que acaba de ser publicado, reafirma a determinação do govêrno britânico de dar ininterrupto apoio à OTAN, obter maior interdependência defensiva entre os aliados ocidentais e continuar contribuindo para as fôrças nucleares estratégicas preventivas.

O documento é publicado anualmente e dado a conhecer ao Parlamento pelo ministro da Defesa. Abrange também o orçamento da defesa para 1961-62, cujo total, em números redondos, é de 1.655 milhões de libras esterlinas.

RESPOSTA AO BELICISMO

Frisa a publicação que a única resposta possível à ameaça das armas é obter um acôrdo satisfatório sôbre o desarmamento geral, mas sob um contrôle internacional efetivo. O Govêrno do Reino Unido não deixará de fazer qualquer esfôrço neste sentido, embora ciente de que não devem ser subestimadas as dificuldades da tarefa, nem tampouco o tempo que tomará a sua execução.

PODERIO SOVIÉTICO

Há referência ao imenso poderio militar do Bloco Soviético e ao crescente poder da China. "Embora não se consiga o desarmamento geral, a paz só pode ter por base a manutenção do poderio ocidental a ponto de dissuadir a agressão de parte do Bloco Soviético ou da China".

POLITICA DEFENSIVA

O propósito fundamental da política defensiva britânica é o seguinte: "Deve servir para nossa proteção e a de nossos aliados e amigos contra o espectro de uma possível agressão e ameaças militares, contra qualquer pequena ação local que possa originar aventuras maiores e mais perigosas, contra a chantagem e a guerra nuclear". Esta política é realizada mediante importantes contribuições às três alianças de segurança coletiva: OTAN, CENTRO e OTASE mediante a contribuição britânica às fôrças nucleares preventivas do Ocidente, e mediante a manutenção de fôrças convencionais móveis e bem armadas que possam proteger nossos interêsses em tôdas as partes do mundo. Uma grande parte do nosso esfôrço defensivo está dedicado à OTAN, o Govêrno de Sua Majestade continuará dando completo apoio a essa aliança. Caso esta resolva criar uma reserva de armas nucelares para efeitos táticos, estaremos prontos a participar sempre que pudermos constatar que o contrôle político é de forma a permitir a tomada de decisões rápidas em caso de emergência". (BNS-DC).

FILARIOSE GRASSA NA GUIANA BRITÂNICA

GEORGETOWN —

Pesquisas recentes revelaram que a filariose é uma das principais causas da má saúde na Guiana Britânica, tendo o govêrno lançado uma campanha para combater a enfermidade. Mais de 100 mil pessoas já foram examinadas e submetidas a tratamento com drogas especiais. Pensam ainda as autoridades intensificar a campanha nas regiões onde a incidência da doença é maior. (BNS-DC)

Por que 12 anos de prosperidade...

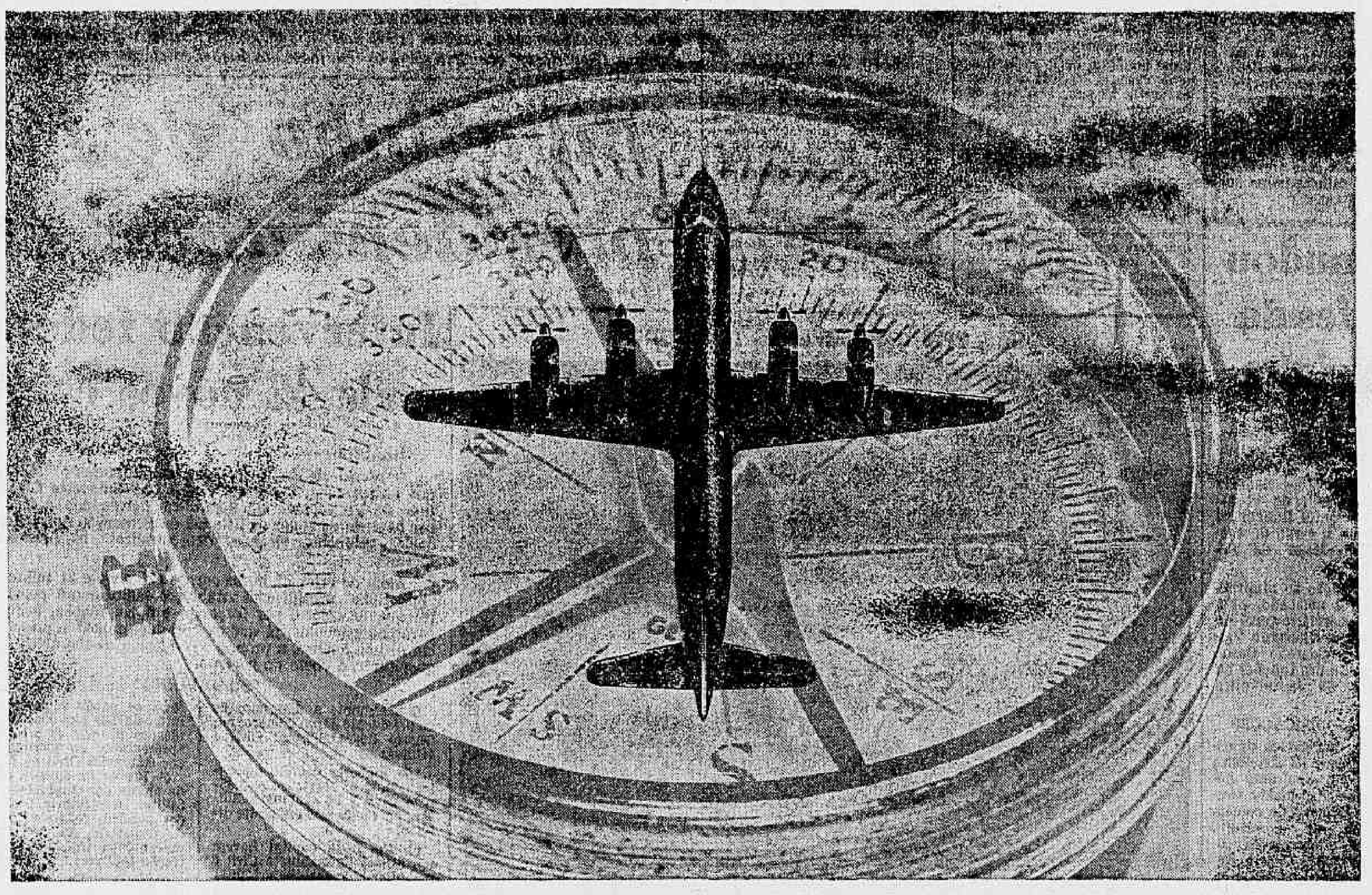

O Lóide Aéreo sabe manter o rumo

O primeiro capítulo de nossa história começa com uma palavra: <u>sobriedade</u>. E foi obedecendo a esta rígida norma de administração que hoje alcançamos a posição invejável que desfrutamos na aviação comercial brasileira. Graças àquela palavra, graças a êste princípio, o Lóide Aéreo cresceu, dinamizou-se, estendeu suas linhas pelo norte, chegou ao sul. Suas inversões sempre obedeceram a um severo e cauteloso planejamento na reequipagem. Seus objetivos definidos de bem servir à coletividade ganharam público, transmitiram-se aos passageiros, solidificaram ainda mais os seus alicerces. Alicerces que hoje traduzem 12 anos de confiança... 12 anos de sobriedade... 12 anos de prosperidade.

MARQUE SUA PRÓXIMA VIAGEM em DC-6-C, Serviço de Luxo, Cabine Pressurizada, Radar. Em DC-4, Equipado com Radar, Serviço Econômico; em C-46, Vôo Turista.

ISTO É O LÓIDE AÉREO:

12 quadrimotores equipados com radar, velocidades entre 400 e 550 K.P.H.
(a Cia. que possui o maior número de quadrimotores do Brasil)
8 C-46, para 44 passageiros, velocidade de 330 K.P.H.
1.268 funcionários em terra
174 funcionários de vôo
20 agências no país, — em prédio próprio
19 estações de rádio — em prédio próprio
Oficinas de manutenção, laboratório de revisão e recuperação de instrumentos de bordo, oficinas de recuperação de motores, instalados em prédios próprios da Companhia.

Conheça-o mais intimamente...e orgulhe-se também de sua prosperidade!

Lóide Aéreo

SOBRIEDADE • PROSPERIDADE •

• A MAIS PRÓSPERA COMPANHIA DA AVIAÇÃO COMERCIAL BRASILEIRA

POLITICA DOS ESTADOS

Vaias udenistas não agradam Pe. Calazans

SÃO PAULO —

Na sede do Diretório Regional da UDN, o senador Benedito Mário Calazans conferenciará com o presidente da entidade, ocasião em que vai esclarecer os descontentamentos que o levaram a dispor-se a abandonar o partido. Como se sabe, o senador não ficou muito satisfeito com as vaias que lhe foram dadas por ocasião da convenção da UDN paulista.

ASSEMBLÉIA EM RECESSO

SÃO PAULO —

Finalmente entrou em recesso a Assembléia Legislativa do Estado, com a aprovação da Lei de Caráter Financeiro, em fins da semana passada, o período de prorrogação convocado em caráter extraordinário até o dia de ontem, deixou de envolver maior significado. Assim, na sua última sessão os parlamentares tanto da Maioria como da Minoria não compareceram ao Legislativo. O presidente da Casa, por sua vez, ainda se encontra em São Vicente, onde foi repousar.

GOVERNO FAZ REVISÃO DE SEUS PLANOS

SÃO PAULO —

O governador Carvalho Pinto está estudando os vários problemas criados com o reajustamento do funcionalismo, implicando na redução das disponibilidades do Tesouro Estadual. O governador vai fazer uma revisão completa do seu programa de govêrno, visando principalmente ao combate à sonegação de impostos, para que não sejam prejudicadas as obras de sua administração.

REGISTRO DA CHAPA MAIA-PARANHOS

SÃO PAULO —

Foi solicitado ao juiz da 1a. Zona Eleitoral da capital o registro da candidatura a prefeito do sr. Francisco Prestes Maia, em substituição ao nome do sr. Frota Moreira, pelo Partido Trabalhista Brasileiro. O mesmo partido requereu também o registro do sr. Rio Branco Paranhos para concorrer ao cargo de vice-prefeito.

Constituinte por dentro

Gama Filho, na sessão de ontem, criticou o procedimento do coronel Ardovino, que mandou "baixar a borracha" nos carnavalescos. O orador destacou o fato de que um redator da "Tribuna de Imprensa" foi bàrbaramente maltratado. Raul Brunini, que defende o govêrno em tudo, justificou as arbitrariedades da tribuna. E quando saiu dela, disse para os repórteres: "Como vocês viram, a coisa foi geral. Não houve discriminação".

●

Miécimo da Silva fêz mais um discurso sôbre a Zona rural, desta vêz para dizer que na Pedra de Guaratiba só existe água quando chove. Nesse caso — o orador não disse isso mas é verdade — Copacabana é mais infeliz: não tem água, mesmo chovendo.

●

O venerando professor Sousa Marques, em discurso longo, disse que "carnaval é festa que humilha os brios do povo brasileiro". Sua tese é de que o carnaval deve ser extinto. Mas, no mesmo discurso, confessou: "Na minha adolescência também fui carnavalesco". Ser contra carnaval na idade do professor não é vantagem nenhuma.

●

Frota Aguiar, todos os dias, fala sôbre a Laite. Ontem falou mais ou menos sôbre o mesmo assunto, mudando uma letra. Invés de "laite" falou sôbre leite.

●

O pessoal da UDN meteu emenda no Orçamento, proibindo deputado de contrair empréstimo no Banco do Estado. Valdemar Viana, então, meteu outra, proibindo governador e seus parentes de fazer o mesmo. Aliomar Baleeiro, relator geral, aceitou as duas.

●

Adalgisa Néri, que estava doente, voltou ontem, forte e sã. Explicou que vai tomar providências para preservar a saúde. Uma delas: não prestar mais atenção aos discursos de Miécimo da Silva.

●

Ainda sôbre os espancamentos do coronel Ardovino: aparte de Valdemar Viana ao discurso de Gama Filho: "Êles diziam que a coisa ia mudar para melhorar. Agora estamos vendo que ia mudar para apanhar".

M. GERAIS: Oscar Corrêa faz declarações de bens

BELO HORIZONTE —

Num montante de mais de dez milhões de cruzeiros, o deputado Oscar Corrêa, da UDN, recém-nomeado Secretário de Educação do govêrno Magalhães Pinto, fêz, onte em cartório, a sua declaração de bens.

Entre os bens declarados pelo parlamentar udenista destaca-se um apartamento no Rio; uma casa residencial em Belo Horizonte; um lote e uma "mansão" em Brasília; e ações de diversos bancos, entre êle quase todos os mineiros e do Banco do Brasil.

Quanto às dívidas contraídas pelo parlamentar mineiro atingem, no momento, a dois milhões de cruzeiros.

LIDER DA UDN: DENTRO DO ESQUEMA PACIFICAÇÃO

BELO HORIZONTE —

A ala udenista pacificadora não concordou com o esquema do deputado Simão da Cunha que visa entregar a liderança do govêrno ao deputado Luís Maranha, dissidente pessedista. Alega o parlamentar Simão da Cunha que o sr. Luís Maranha tem amplas possibilidades de chamar para a bancada governista elementos do PSD e mesmo garantir votação de projetos de interêsse do govêrno, em tramitação no Legislativo.

Por outro lado, alegam os adversários da ala Simão da Cunha, que o sr. Luís Maranha está respondendo a processo, na Justiça Comum, juntamente com o deputado Hernani Maia, do PTB por distúrbios ocorridos dentro do plenário. Diante disso, o líder da UDN sairá dentro do esquema de pacificação, como quer o governador.

BAHIA: Juraci e a pacificação

SALVADOR —

Falando à reportagem a respeito do movimento de pacificação das fôrças partidárias baianas, visando ao fortalecimento do govêrno da Bahia no plano federal o sr. Juraci Magalhães disse que a "pacificação vai muito bem". E acrescentou o governador: "Êsse movimento é um estado de espírito e que está sendo apoiado pelo povo, que deseja ver seus líderes prestigiados aos olhos da nação, em vez de se entredevorarem num canibalismo a todos prejudicial".

ENCONTRO COM CLEMENTE MARIANI

SALVADOR —

O governador Juraci Magalhães manteve encontro com o ministro da Fazenda, Clemente Mariani, por ocasião de um almôço, do qual participaram os srs. Josafá Marinho e Rui Santos, altos próceres da política baiana. Do assunto tratado, nada transpirou à imprensa, limitando-se o governador a dizer que medidas importantes para o Estado foram discutidas. (TRP-DC)

PERNAMBUCO: Agricultores e a sucessão governamental

RECIFE —

Líderes dos agricultores estão estudando a formação de um só bloco nas eleições governamentais de 1963. Como se sabe alguns dos mais credenciados líderes da agricultura neste Estado, estão dispostos a influir na sucessão do governador Cid Sampaio desde que surgiram as candidaturas dos srs. João Cleofas e Armando Monteiro Filho. (TRP-DC)

O NOVO AMAZONAS (I)

Gilberto Mestrinho mostra as perspectivas do novo Amazonas

MANAUS —

(Do enviado especial, fevereiro) — Reconstruir um Estado no extremo Norte do país, longe de tudo, na faixa esquecida pelos governos centrais, vencendo as distâncias, os descalabros deixados no rastro da administração anterior, em meio à descrença generalizada no poder público estadual — foi a tarefa que Gilberto Mestrinho, líder de 33 anos, sonhador e realista, otimista com os olhos nas estrêlas e os pés firmados na terra, encontrou pela frente ao assumir o govêrno do Amazonas.

Começou por discordar dos gênios do pessimismo, que pontificavam nas colunas dos jornais e que vinham corvejando a sua ascenção com uma oposição (à sua plataforma) azêda e desesperada. Encontrou as ruínas de um grande Estado dilacerado por "inventários", dilapidação e malversação dos dinheiros públicos, e prometeu a si mesmo e ao povo que faria surgir do caos o Novo Amazonas. A resposta foi um programa de trabalho, executado em mangas de camisa, em meio a financistas e operários, com o apoio do povo e de intelectuais, aos quais começou a mostrar uma nova maneira de administrar, ajudando a forjar uma nova mentalidade coletiva.

O GOVERNADOR

Chega-se ao Palácio Rio Negro e procura-se pelo governador do Estado. Não é preciso preencher formulários e esperar horas e horas nas ante-salas. Se não é possível ser atendido imediatamente, marca-se uma hora, na qual o chefe do Estado vai receber o engraxate, o capitalista ou mesmo o repórter.

E chegada a hora marcada, ali está Gilberto (é assim que o povo o chama), nos seus trinta e poucos anos, às voltas com os problemas mais difíceis que o administrador público pode enfrentar, mas com a serenidade de um otimista, com o arrôjo e a acuidade de um homem de ação, que em dois anos de govêrno já removeu a maior parte dos chamados "casos insolúveis" do Amazonas.

O HOMEM

E em mangas de camisa, rodeado de mapas ou fazendo mapas mesmo na areia, o governador Gilberto Mestrinho é capaz de falar sôbre qualquer assunto de sua administração, porque os tem na mira e não esqueceu sequer o mais insignificante dêles. Sabe, por exemplo, que o caminho da recuperação da borracha, no mercado, é o plantio racional de seringais, que abrir horizontes para a iniciativa privada, plantando arroz — de que o povo amazonense necessita mais em sua cozinha — beneficiando o produto e testando a cultura de todos os tipos de semente, é outra solução do seu govêrno.

Simples, cordial e otimista, êle abraça, despreocupadamente seu velho conhecido que estava no volante do trator, a criança que gosta de engraxar-lhe os sapatos ou o economista radial que costuma contestar e debater fatos de sua administração. Faz isso, porque êste é o temperamento do governador que enfrenta os demagogos rasgando-lhes diante dos olhos as fitas inaugurais de obras que, na concepção dos derrotistas, jamais seriam realizadas, do administrador que deixa a comodidade de seu gabinete para fadear igarapés, vencer distâncias enormes em desconfortáveis "gaiolas" e ir levar aos confins de seu Estado o incentivo de sua presença ou o crivo de sua fiscalização pessoal.

O ESTADO

Porque o seu governador recebe o povo no palácio em mangas de camisa e vai de um extremo a outro do mapa amazonense, imprimindo aos serviços públicos o ritmo pessoal de trabalho, o Amazonas está se erguendo dentro das proporções econômicas de seu descomunal mapa geográfco. Sua economia diversificada e expande-se, adquirindo elementos novos e dando ao povo novos padrões de vida e um poder aquisitivo acima de todos os gabaritos até agora registrados.

Atacando os problemas básicos do Estado, Gilberto Mestrinho vai, ao mesmo tempo saneando as finanças e drenando a produção de técnica e assistência financeira ,revigorando, assim, as rendas estaduais, pràticamente atrofiadas pela arrecadução discriminatória da administração anterior. O novo Amazonas descobre outra. fontes de renda (implantação de novas indústrias e incentivo à agricultura e prática um estilo objetivo de arrecadação de impostos, evitando a sonegação ou mesmo o não pagamento. Isto está contribuindo, fortemente, para equilibrar despesa e receita no orçamento do Estado.

FINANÇAS

Duzentos e oitenta e um milhões e trezentos e quarenta e quatro mil e duzentos e sessenta e sete cruzeiros (281.344.267,00) foi o *deficit* que o governador Gilberto Mestrinho teve de enfrentar no orçamento (estático) para 1960, remanescente da administração anterior. Veio agravar essa situação o aumento concedido ao funcionalismo e a triplicação do salário-família, a contar de julho. O *deficit* subiu a Cr$ 400 milhões, para, em seguida, atingir a casa dos Cr$ 500 milhões, com o pagamento de contas de exercícios anteriores.

A ingerência do Estado era flagrante. Mas o jovem chefe do Executivo amazonense aprendeu a aceitar todos os desafios na raia da administração pública e se lançou, primeiro, ao saneamento das finanças estaduais e, depois, a empreendimentos reprodutivos, como é o caso das culturas agrícolas racionais. O pagamento do funcionalismo passou a ser feito em dia, tôdas as contas do Estado foram normalizadas. Hoje, se o Amazonas tem dívidas de pequena monta para com os fornecedores, em compensação, não lhe faltam depósitos, em banco, para lhe assegurar a continuação normal das obras públicas.

INDÚSTRIAS

Gilberto Mestrinho compreendeu, antes de chegar ao Govêrno, que era impossível promover o reerguimento da economia amazonense, sem incentivar a indústria, base econômica de qualquer Estado modêrno. E é debaixo dêsse clima de estímulo às atividades fabris, que começam a surgir grupos industriais em diversos setores. Isaac Sabbá, industrial e pioneiro do Amazonas, inaugurará, ainda êste ano, uma grande fábrica de compensado, a "Compensa". Pela interferência pessoal do governador junto ao Ministério da Fazenda e ao Banco do Brasil, a emprêsa Fiação e Tecelagem de Juta conseguiu câmbio especial para importar equipamentos necessários à duplicação de suas atividades. Com a colaboração da SPVEA, do Banco de Crédito da Amazônia e do Banco do Estado do Amazonas surgirá a Fábrica de Papel, cuja inauguração deverá efetuar-se ainda êste ano.

O governador empenhou seu prestígio pessoal, também, junto ao Govêrno da União, no incentivo à futura Usina Siderúrgica de Manaus, de iniciativa particular, como emprestou seu apoio à fundação da importante Fábrica de Óleos Vegetais, que está sendo montada na capital do Estado. Paralelamente, o governador Gilberto Mestrinho tem dedicado especial atenção à construção de um grande Moinho de Trigo, que trará benefícios incalculáveis à população, não só da capital, como também do interior, bem como a construção de um Frigolífico Industrial, para atender ao consumo de carne de Manaus.

BANCO

Quando assumiu o Govêrno, Gilberto Mestrinho encontrou o Banco do Estado do Amazonas, estabelecimento oficial de crédito daquela unidade da Federação, com um capital de Cr$ 20 milhões, dos quais apenas 10 milhões estavam integralizados. Em dois anos de administração, o atual chefe do Executivo amazonense elevou o capital do BEA para Cr$ 150 milhões.

Hoje, com um montante de depósitos de cêrca de Cr$ 400 milhões, o Banco do Estado do Amazonas é, em movimento, o segundo Banco do Amazonas e está ampliando suas instalações, com serviços também na Rua Henrique Martins, devendo inaugurar, dentro em breve, duas agências metropolitanas. Mantendo depósitos substanciais no BEA, o governador atraí a confiança popular para o Banco do Estado do Amazonas, assegurando-lhe aumento considerável em suas operações.

COTAS: RODOVIAS

Gilberto Mestrinho encontrou um um débito de Cr$ 16.628.921,20 do Estado para com os municípios, em cotas rodoviárias. Depois de colocar a escrita em dia, o atual govêrno estadual entregou, em 1960, a importância de Cr$ 28.551.704,80 às comunas. Em virtude da moralização da entrega das cotas rodoviárias, os prefeitos amazonenses estão conseguindo modificar a fisionomia do interior, dotando-o de modernas pistas e rasgando a floresta com inúmeras vias de acesso a quase todos os rincões.

Manaus é um exemplo da política rodoviária do atual govêrno. Graças à administração vigente, a capital amazonense é uma das cidades brasileiras mais bem dotada de pistas rodoviárias. Em todos os sentidos, suas amplas e extensas ruas e avenidas estão asfaltadas, com pequenas exceções que não chegam sequer a ser notadas pelos turistas ou forasteiros. Para o interior, como parte do esfôrço governamental no sentido de dotar o Estado de boas estradas, Gilberto Mestrinho enviou as seguintes remessas de asfalto em tambores de 200 quilos: Parintins, 238; Benjamin Constant, 50; Urucurituba, 50; Eirunepé, 50; Manacapuru, 60; São Paulo de Olivença, 50; Lábea, 50; Itacoatiara, 500, Waupés, 50; Tefé, 50; Barcelos, 70.

IMPOSTOS

Em dois anos de administração, o governador não elevou nem criou qualquer tacha ou impôsto; pelo contrário, reduziu em 50% impostos, como o que incide sôbre a borracha crepada, as madeiras e extinguiu o da juta industrializada, o da exploração agrícola foi reduzido e pràticamente desapareceu o impôsto sôbre terras, principal inimigo dos agricultores e criadores do interior.

Essa política fazendária contribuiu, fortemente, para a elevação do nível de vida no Amazonas, possibilitando ao povo aumentar o seu poder aquisitivo e às atividades profissionais um desafôgo nunca esperimentado anteriormente, uma vez que todos os setores dessas atividades, no Amazonas, viviam asfixiados por tôda sorte de ônus com que o Estado os gravava.

CARAVANAS

Dinamizando a assistência médica no interior, o governador Gilberto Mestrinho criou as "caravanas sanitárias", para levar aos confins do extenso Amazonas os benefícios da medicina. Só em 1960, 63 "caravanas" de médicos e 38 dentistas percorreram os municípios do difícil "hinterland" amazonense. Ao mesmo tempo, foram enviadas 454 ambulâncias aos 56 postos médicos municipais, numa média de mais de uma por dia.

Para assegurar assistência às populações ribeirinhas, o govêrno adquiriu a moderna e bem equipada lancha-hospital Thomé Medeiros e firmou convênio com as Pioneiras Sociais, para utilizar a lancha-hospital Sara Kubitschek. Na capital, a secretaria de Assistência e Saúde, através de seu serviço de Assistência Médico-Hospitalar, mantém oito postos médicos e um carro-hospital, com que garante perfeita cobertura aos casos clínicos de urgência.

OBRAS PÚBLICAS

Tendo à frente o engenheiro Válter Troncoso, um dos mais eficientes auxiliares diretos de Gilberto Mestrinho, a secretaria de Viação e Obras Públicas constrói, reconstrói e salva das ruínas importantes imóveis pertencentes ao Estado, muitos dos quais estavam condenados pelo abandono oficial. Foi inteiramente restaurado o Grupo Escolar Coronel Fiuza, do Carneiro, que, embora de construção recente, ameaçava ruir. O Grupo Escolar Eduardo Ribeiro, em Tefé, foi reformado, bem como o G. E. Álvaro Maia, em Bôca do Acre. Foram totalmente reconstruídos o G. E. da Ilha do Tabocal, o G. E. Araújo Filho, em Parintins, o de Campinas, er Manacapuru, o Padre Seixas, em Berreirinha, de onde já haviam sido retiradas as aulas, e outras unidades escolares do interior.

Na capital, o govêrno restaurou o secular e tradicional Colégio Estadual (obra do Império) que se encontrava em quase ruínas, construindo também, ali, uma moderna quadra de esportes. Vieram depois: o Grupo Escolar Nilo Peçanha, o G. E. Cônego Azevedo, o G. E. Ângelo Bittencourt. As obras de reforma beneficiaram ainda os prédios da secretaria de Educação, da secretaria de Saúde, a parte térrea do Tribunal de Contas, e outras, além do majestoso Teatro Amazonas, obra de arquitetura famosa em todo o mundo, que ressurgiu do precário estado em que se encontrava para atestar, já agora, a realidade da obra iniciada por Gilberto Mestrinho: a transformação do antigo em o novo Estado do Amazonas.

OBRAS REALIZADAS

O govêrno que ora modifica o panorama amazonense construiu, ainda, através da secretaria de Obras Públicas, duas Escola. Rurais, em Axini e Caiçara, além de um Grupo Escolar no mesmo município, um Artesanato em Parintins, um Grupo Escolar em Santa Rita do Weil, Município de São Paulo de Olivença, uma moderna Maternidade em Itacoatiara, recuperando, ainda, a Maternidade de Urucará. Existem inúmeras outras obras em fase de construção no interior, inclusiv Postos Médicos e Delegacias de Polícia, respectivamente nos Municípios de Tefé, Fonte Boa e Waupés.

Na capital, o volume de construções é muito maior. Obras construídas pelo atual govêrno e já em funcionamento: Pôsto Médico Ismael Benigno, no Bairro da Glória; Grupo Escolar Deputado João Veiga, no Bairro de São Raimundo; Escola Rural Lucila Freitas, na Colônia Santo Antônio; Escola Normal Rural, Pavilhão Santo Antônio, anexa ao Instituto Benjamin Constant; os Artesanatos de Artes Industriais Almino Afonso e Artur Virgílio, respectivamente nos Bairros de São Jorge e Cachoeirinha, o Grupo Escolar Senador Cunha Melo, no Bairro da Raiz; e a Maternidade Balbina Mestrinho, bem equipada e suntuosa, construída em homenagem à genitora do governador Gilberto Mestrinho, que é um dos prédios mais imponentes de Manaus. O govêrno iniciou a construção de dois outros Grupos Escolares em Manaus, um Artesanato, uma quadra de esportes públicos e do Grande Hospital Getúlio Vargas, entre uma série de outras realizações de menor envergadura, mas que contribuem para traduzir o "rush" administrativo que está convertendo, de fato, o Estado abandonado no *Novo Amazonas.*

Indultos: Conselho quer lista

RIO —

Em virtude de ter sido promulgado o decreto n.º 50.240, de 28 de janeiro último, sôbre indulto e comutação de penas, o Conselho Penitenciário do Estado da Guanabara dirigiu-se imediatamente a todos os diretores de estabelecimentos penais, solicitando que indicassem quais os internos beneficiados pela clemência presidencial.

Considerando os primeiros levantamentos, cujo número subirá a cêrca de 3 mil beneficiados, entre indultados e comutandos e como os estabelecimentos penais, via de regra, não possuem elementos para informar, de pronto, a situação jurídica dos mesmos, o Conselho Penitenciário está necessitando que os interessados façam chegar à Secretaria, com a possível brevidade a certidão de sentença e fôlha de antecedentes fornecida pelo Instituto Félix Pacheco.

ENCAMINHAMENTO

Instruídos os processos, serão os mesmos submetidos ao Conselho, que os apreciará, remetendo em seguida cópia do parecer ao Juízo de Direito das Execuções Criminais, que o tomará na devida consideração

A Secretaria do Conselho Penitenciário, que está localizada na Rua México, 128, 6º andar, atenderá e prestará informações sôbre qualquer caso que necessite de maiores esclarecimentos.

"S U Z I" Comércio Loteamento e Mediação S. A.

AVENIDA PRESIDENTE VARGAS, 502 — 15.º SALA 1.502

RELATÓRIO DA DIRETORIA

Senhores Acionistas:

Em cumprimento a disposições legais e estatutárias, apresentamos para apreciação o Balanço Geral e Demonstração da Conta de Lucros e Perdas, relativos ao exercício findo em 31 de dezembro de 1960

Para maiores esclarecimentos os senhores acionistas poderão dirigir-se aos nossos escritórios, onde serão prontamente atendidos.

Rio de Janeiro, 31 de dezembro de 1960.

a) FLORIANO PEÇANHA DOS SANTOS — Presidente
IALDY REIS DOS SANTOS — Diretor
CARLOS PINHEIRO DA SILVA — Diretor

BALANÇO GERAL REALIZADO EM 31 DE DEZEMBRO DE 1960

ATIVO

	Cr$
DISPONÍVEL	
Caixa	699.422,90
IMOBILIZADO	
Móveis & Utensílios	53.066,00
RESULTADOS PENDENTES	
Lucros e Perdas	247.511,10
	1.000.000,00
COMPENSADO	
Ações Caucionadas	15.000,00
	1.015.000,00

PASSIVO

NÃO EXIGÍVEL	
Capital	1.000.000,00
	1.000.000,00
COMPENSADO	
Caução da Diretoria	15.000,00
	1.015.000,00

Rio de Janeiro, 31 de dezembro de 1960.

a) FLORIANO PEÇANHA DOS SANTOS — Presidente
CYLÉA VIEIRA — Contadora CRC 11.835

DEMONSTRAÇÃO DA CONTA DE LUCROS E PERDAS EM 31 DE DEZEMBRO DE 1960

DÉBITO

		Cr$
Saldo do exercício anterior		197.336,10
a DESPESAS GERAIS		
Importância referente aos saldos devedores das sub-contas abaixo, que se transferem p/ encº. exercício:		
Impostos & Licenças	13.687,00	
Anúncios & Publicações	6.788,00	
Diversos	22.218,00	
Material de Escritório	7.482,00	50.175,00
		247.511,10

CRÉDITO

Saldo de exercícios anteriores	197.336,10
Importância referente ao saldo devedor do presente exercício que se transfere p/encerramento	50.175,00
	247.511,10

Rio de Janeiro, 31 de dezembro de 1960.

a) FLORIANO PEÇANHA DOS SANTOS — Presidente
CYLÉA VIEIRA — Contadora CRC 11.835

PARECER DO CONSELHO FISCAL

Nós abaixo assinados, membros do Conselho Fiscal de SUZI COMÉRCIO, LOTEAMENTO E MEDIAÇÃO S.A. tendo examinado os livros e documentos referentes ao exercício de 1960, bem como o Balanço Geral, Demonstração da Conta de Lucros & Perdas, e achando tudo na mais perfeita ordem, recomendamos a aprovação dos mesmos pela Assembléia Geral Ordinária.

Rio de Janeiro, 10 de fevereiro de 1961.

a) Dr. JONAS GRANT RAMOS
Dr. MARCELINO MARTINS NETO
LUCIANO ROGER FURTADO DA ROCHA

NERVOSOS O prof. MAURÍCIO DE MEDEIROS com consultório na Rua da Quitanda, 3 — salas 811 e 812, dá consultas às 2as., 4as. e 6as., de 9 horas ao meio-dia. — Marcar hora tôdas as manhãs. Fone: 22-5941.

Retemperante como exige nosso clima...
- é o sabor tro-pi-cal da aperitiva

Água Tônica da BRAHMA

Para o rigor de nosso clima, nada se compara ao sabor verdadeiramente tro-pi-cal... aquêle sabor tônico-aperitivo típico do quinino... da Água Tônica da Brahma! Depois de seu esporte preferido... e sempre que se sentir cansado ou com sêde, peça a Água Tônica da Brahma! E repare como você fica logo retemperado... como você se sente bem!

PRODUTO DA CIA. CERVEJARIA BRAHMA

BANCO NOVO MUNDO S. A.

FILIAL	MATRIZ	AGÊNCIA
Rua João Brícola, 37	Rua do Ouvidor, 71/73	Rua 15 de Novembro, 142
SÃO PAULO	RIO DE JANEIRO	SANTOS

RESUMO DO BALANCETE EM 31 DE JANEIRO DE 1961

Matriz — Filial e Agências

ATIVO

Em moeda corrente, no Banco do Brasil S/A., à ordem da "SUMOC", Letras do Tesouro Nacional, Obrigações do Govêrno Federal e em Outras Espécies		1.575.557.298,70
Empréstimos, Descontos, Outras Contas e Outros Créditos		4.234.083.058,90
Agências e Correspondentes, Interior e Exterior		2.865.158.833,50
Títulos e Valores Mobiliários		184.386.142,40
Edifícios de Uso do Banco e Imóveis	282.885.388,70	
Móveis e Utensílios, Material de de Expediente e Instalações	222.488.673,60	505.374.062,30
Diversas Contas		60.980.467,20
Valores em Garantia e em Custódia	2.844.453.530,10	
Títulos a Receber e Outras Contas	3.092.930.606,00	5.937.384.136,10
		15.362.923.999,10

PASSIVO

Capital e Reservas		384.580.145,70
Depósitos		5.628.874.716,00
Agências e Correspondentes, Interior e Exterior		2.790.830.622,20
Outros Créditos		521.041.000,30
Diversas Contas		100.213.378,80
Depositantes de Valores em Garantia e em Custódia	2.844.453.530,10	
Depositantes de Títulos a Receber e Outras Contas	3.092.930.606,00	5.937.384.136,10
		15.362.923.999,10

Rio de Janeiro, 31 de janeiro de 1961. — Victor Fernandes Alonso, Presidente — Domingos Fernandes Alonso — Vice-presidente. Gumercindo Nobre Fernandes — Lélio de Toledo Piza e Almeida Filho — Adhemar Leite Ribeiro — Cláudio Pereira Fernandes — José Pereira Fernandes — George da Silva Fernandes — Adauto Fernandes de Magalhães Castro, Diretores. — Nélson Novellino Pacheco, Chefe do Departamento de Contabilidade — Tec. Cont. Regs. 42.674 DNIC, e 1.035 CRC-GB.

Diario Carioca

Fundado em 17 de julho de 1928

SEXTA-FEIRA, 17 DE FEVEREIRO DE 1961

Nossa opinião

'Gauleiters'

O SR. Jânio Quadros está disposto a mudar radicalmente a posição do Brasil na política internacional. Intervém pessoalmente em nossa orientação diplomática da ONU, para exigir a punição dos matadores de Lumumba; telegrafa a Kruchev congratulando-se pelos êxitos astronáuticos da Rússia e se dispõe a ir à assembléia das Nações Unidas para proclamar a nossa independência entre os Estados Unidos e a Rússia. Isso sem falar no reconhecimento da União Soviética, medida com que, segundo estranhamente se informa na imprensa janista, estaria de acôrdo o próprio cardeal-arcebispo do Rio de Janeiro.

Agora, chegou a vez das instituições políticas. Determinou o presidente que para cada Estado da Federação seja designado um oficial do Gabinete Civil e outro do Militar. Competirá a êsses procônsules — acolitados por funcionários menores — encaminhar e informar todos os processos a serem resolvidos nas repartições federais sediadas nos Estados, encaminhando aos gabinetes Civil e Militar os processos cuja solução caiba ao presidente da República, e aos ministros de Estado.

Haverá, pois, um apertado funil em cada unidade federativa, pelo qual passarão todos os papéis a serem tratados na esfera da União. A vigilância de um delegado pessoal do presidente se exercerá sôbre a marcha dêsses papéis, de modo que todos os interessados terão de comer pela mão do preposto do presidente!

Um despautério, como se vê, que emperrará tôda a máquina administrativa federal. Que valerão os ministros, num regime como êste, em que os papéis já lhes chegam às mãos convenientemente manipulados por um agente subalterno do chefe do govêrno? Quanto aos diretores de repartições, nem é bom falar, convertem-se em simples contínuos ante o todo-poderoso comissário presidencial, verdadeiro **gauleiter** instalado nas unidades federais.

E a autonomia dos Estados? Que valerão nas unidades menores os próprios governadores ante o representante supremo do poder federal? Tudo o que quiserem do presidente terá de ser pedido ao **gauleiter**, que dirá da legitimidade ou não de suas pretensões.

Afinal os órgãos do govêrno Central nos Estados não podem ser criados por um grosseiro artifício como êste, rotulado cìnicamente de medida "descentralizadora" dos serviços presidenciais. Tais órgãos são os enumerados na Constituição e nas leis. E' por meio dêles que o govêrno Central está presente nos Estados. Entretanto, Jânio cria em cada Estado um numeroso **bureau** de fiscais ou de espiões, de agentes pessoais que interceptam as petições para examiná-las, informá-las e, se conveniente, destruí-las antes que chegue aos chefes de repartições e aos ministros!

Vamos ver como reagem os governadores e os políticos dos Estados a essa monstruosidade de inspiração nazista e em tudo e por tudo contrária ao espírito e à letra das instituições.

A elaboração constitucional

AO projeto de Constituição da Guanabara foram apresentadas oitocentas e quarenta e duas emendas. E o relator da "grande comissão" as estudou durante os dias de carnaval, emitindo parecer sucinto sôbre cada proposição.

Havia de tudo no balaio legislativo. Uns trataram de assunto específico da União, esquecendo os mandamentos da Carta Magna do país. Outros versaram matéria de legislação ordinária. Também houve os que fizeram apenas demagogia, pretendendo inscrever no Estatuto Político do Estado verdadeiros despautérios. E ainda apareceram alguns sabidos, querendo decretar anistia fiscal e isenção de impostos. Nesses casos o "golpe" era evidente.

O sr. Aliomar Baleeiro, assistido por vários deputados e funcionários, trabalhou intensamente, de modo que pôde concluir o seu parecer. O baiano foi drástico, cortando fundo na "corbeille" de mangirições que lhe passaram às mãos. Aguardemos a publicação do relatório para apreciar o seu mérito.

Disse o sr. Baleeiro que se está conduzindo como jurista e não fazendo politicagem facciosa. Esperamos que assim seja. Não adianta fazer uma Constituição contra A ou B. O que se deseja é que os constituintes elaborem uma Lei Básica a favor de três milhões de cariocas.

Intranqüilidade

A SITUAÇAO internacional não melhorou em 1961, apesar das esperanças suscitadas com a investidura do presidente Kennedy.

O caso do Congo tornou-se explosivo, ameaçando desencadear violenta onda de agitação na Africa. Essa perspectiva parece grave, à vista das suas implicações no campo internacional. Certamente a Rússia fará explorações políticas com o incidente, envolvendo diretamente a Bélgica e, por via de consequência, o sistema de alianças do mundo ocidental.

O govêrno norte-americano já manifestou o propósito de agir com firmeza em face de Moscou, apesar da posição delicada que se criou com a eliminação de Lumumba. A opinião internacional não poderia aprovar o crime, que causou indignada repulsa em todos os continentes. De qualquer forma, a questão está posta em têrmos perigosos, fazendo com que muitos receiem pela paz mundial.

Esperemos, porém, pelo melhor. O mêdo da guerra é geral e deve conter os impulsos dos homens responsáveis pela sorte da humanidade.

O Mar Mediterrâneo

CERCA de vinte bilhões de metros cúbicos d'água já estão acumulados na reprêsa de "Três Marias". Isso significa, de imediato, a regularização do rio São Francisco e a mudança das condições climáticas daquela área do país. Em breve teremos muito peixe e o aproveitamento das terras marginais do grande reservatório para o plantio através do conhecido sistema de vazantes.

Essas não são, entretanto as finalidades do imenso açude construído em Minas. Sua missão será produzir eletricidade, aumentando a capacidade energética do Brasil. Em futuro próximo a usina começará a distribuir suas linhas de transmissão pelo centro do território nacional, criando riquezas e elevando o nível de vida de nossas populações.

"Três Marias" foi obra realizada pelo presidente Kubitschek, que os abissínios procuram negar inutilmente. A verdade é que o mar mediterrâneo está cheio e foi construído inteiramente pelo govêrno do sr. Juscelino Kubitschek.

CONTINUIDADE ADMINISTRATIVA

DANTON JOBIM

OS bilhetinhos do sr. Jânio Quadros desprestigiam, por certo, os ministros. Mas servem, quando nada, para revelar as intenções do presidente. Mesmo quando não passam de motes para exploração publicitária, constituem sinais ou indicações do que está pensando o governante dêste ou daquele problema. Em alguns casos mostram até a ignorância do seu autor sôbre as questões versadas.

Vamos a um exemplo. Discutiu-se muito se o sr. Jânio Quadros ia continuar ou não as obras deixadas pelo sr. Kubitschek ainda inacabadas ou em fase de conclusão. Os jornais publicaram dois bilhetinhos que são mais expressivos que as promessas do candidato nesse particular, promessas feitas no momento em que se esforçava por neutralizar o presidente das Metas em face da sucessão. O primeiro dos bilhetes sugeria a pavimentação da estrada de Curitiba à Fóz do Iguaçu. E' obra urgente, pela qual se interessa vivamente a população de uma rica região paranaense, onde o sr. Jânio Quadros teve grande maioria no último pleito. Mas antes de tudo é realização que completará a obra de ligação Assunção-Paranaguá iniciada pelo ex-presidente com a construção da rodovia Coronel Oviedo-Foz do Iguaçu, e com a da ponte monumental sôbre o Paraná, já pràticamente pronta, em fase de concretagem do arco.

OUTRO bilhete sôbre a estrada Belém-Brasília é também expressivo. Transfere os encargos do acabamento e da conservação da estrada para o DNER, tirando-os da SPVA.

Juscelino confiou à Valorização da Amazônia a abertura da fabulosa rodovia para dar emprêgo útil e imediato aos recursos da referida autarquia. Esta vivia parasitada pela mais despudorada politicagem e nada fazia de frutuoso, realmente, pela vasta região do Extremo Norte. Sob a direta fiscalização do presidente, porém, fêz algo de grandioso, rasgando uma via de penetração em plena floresta amazônica e articulando a região por terra com o centro político e administrativo do país.

Jânio entrega a estrada ao DNER. Pode fazê-lo sem inconvenientes porque a Belém-Brasília está pronta, com suas notáveis obras d'arte. Agora já não são necessárias inversões maciças nessa estrada. Além do mais, as verbas destinadas ao empreendimento passarão para o DNER, de sorte que haverá recursos para financiá-lo.

IMPORTANTE é que o presidente atual, por simples vaidade, não paralise as obras que Juscelino deixou em andamento, a fim de iniciar outras, que poderiam ser adiadas.

Não confiamos muito em que Jânio proceda assim, mas não queremos precipitar-nos, criticando-lhe os erros antes que êles ocorram.

CENTRAL: MAIOR RECEITA

RIO —

DE ACÔRDO com a nova classificação tarifária, em vigor desde janeiro último bem como da esperada elevação no transporte de minérios e produtos siderúrgicos acabados destinados ao consumo interno, a receita da Central do Brasil deverá registrar um acréscimo superior a 600 milhões de cruzeiros no ano em curso.

Enquanto as novas tarifas proporcionarão um aumento calculado superior a 200 milhões, os diferentes ajustes, contratados por aquela ferrovia com emprêsas siderúrgicas permitirão uma renda de mais de 400 milhões no corrente exercício.

CONTRÔLE

Paralelamente às providências para padronização dos serviços contábeis das estradas filiadas, a Diretoria Financeira da Rêde Ferroviária Federal já se encontra capacitada para saber, diàriamente, todos os recebimentos e pagamentos efetuados pelas ferrovias que compõem o sistema da emprêsa, além dos demais resultados financeiros.

Em 1960, ficou apurado que a receita da Central do Brasil correspondeu a 36,65% da receita da RFFSA e sua despesa com pessoal representou ... 62,33% de sua própria despesa e 126,6% de sua receita. Somadas as receitas da Central do Brasil e Santos-Jundiaí, estas equivalem a 55% da arrecadação global da Rêde e são iguais a 31,2% do deficit da emprêsa.

A Diretoria Financeira comprovou, também, ser a Leopoldina a segunda estrada da RFF em despesa e a sexta em receita, além de os trabalhos realizados atestarem que de tôdas as unidades incorporadas sòmente a Santos-Jundiaí, Teresa Cristina e RVPSC produzem receita suficiente para cobrir as despesas com pessoal. Apurou, ainda, que as mais antieconômicas estradas da emprêsa são Central do Piauí, Bragança, Bahia-Minas, São Luís-Teresina, E. F. Santa Catarina, Madeira-Mamoré, RVC e Mossoró-Sousa.

A despesa com pessoal da E. F. Central do Piauí, por exemplo, representou, no exercício passado, 67,31% de sua despesa e 1.686,53% de sua receita. A despesa global dessa ferrovia foi igual a 2.505,44% de sua arrecadação.

MAIS PRODUTIVA

No primeiro semestres de 1960, a receita da Central do Brasil elevou-se a 2 bilhões, 269 milhões e 438 mil cruzeiros, reafirmando sua condição de a mais produtiva da RFFSA. Além de seus demais transportes, dos 22 ajustes de fretes celebrados pela emprêsa no ano passado, relativos ao carregamento de 4 milhões de toneladas de minérios e produtos manufaturados, coube à EFCB participação quase absoluta movimentando 3 milhões e 633 mil toneladas. Para atender com eficiência, a êsses ajustes, que lhe proporcionaram uma receita superior a 2 bilhões de cruzeiros em todo o ano passado, a estrada forneceu 250 mil vagões.

NOVO JUIZ DA CÔRTE ITALIANA

ROMA —

O novo juiz da Côrte constitucional italiana, professor Giuseppe Chiarelli, nomeado pelo presidente da República em substituição ao falecido presidente da Côrte, Azzariti, prestou hoje juramento nas mãos do chefe do Estado, no decorrer de uma cerimônia realizada no palácio Quirinale. (ANSA-DC)

O Que Se Diz:

... QUE o deputado Nestor Duarte só não será presidente da Petrobrás porque não gosta de viajar de avião...

●

... QUE está se criando uma situação de crescente mal-estar entre os procuradores e a administração da Caixa Econômica Federal do Rio de Janeiro, porque esta reluta em pagar àqueles funcionários os aumentos que lhes são devidos pelo Plano de Classificação e Lei da Paridade, desde dezembro de 1960...

●

... QUE ainda a propósito da Caixa Econômica, o sr. Castilho Cabral tem declarado a amigos que o lugar que lhe foi destinado pelo atual govêrno é a presidência daquele órgão...

●

... QUE o embaixador Álvaro Lins, Consultor Jurídico da Revolução Anti-Salazarista, continua usando, talvez em razão dêsse novo pôsto, chapa diplomática no seu automóvel particular...

●

... QUE a mais estranha manchete dos últimos tempos foi a estampada pelo "Correio Braziliense", esta semana: — "Presidente sarja tumor do trigo", o que deu a muita gente a impressão de que existia um presidente indu chamado "Sarja Tumor"...

Milagre das comunicações modernas

Por DEREK HARVEY

LONDRES (fevereiro, 1961) — Você já pensou como uma fotografia tirada na Inglaterra na tarde de hoje pode chegar à Índia, Africa do Sul e Austrália a tempo de aparecer nos matutinos de amanhã? Já pensou no que acontece quando você manda um telegrama do Ceilão para o Canadá?

Um simples edifício a cavaleiro do Tâmisa, no coração de Londres, desempenha o papel principal no milagre das comunicações modernas.

Electra House — como é chamado esse edifício, — aloja a Estação Telegráfica Central Ultramarina, administrada pelo Departamento Geral dos Correios, ponto focal da participação britânica nas comunicações telegráficas internacionais. Na realidade, com um corpo de 4 mil pessoas, é um dos maiores serviços telegráficos do mundo, com um movimento ininterrupto de 24 horas por dia, durante o qual manipula mais de 130 mil telegramas diários, transmitidos da Grã-Bretanha e para a Grã-Bretanha e procedentes de ou enviados para quase todos os países do mundo, além de funcionar como um centro de redistribuição do tráfego telegráfico internacional.

Esse tráfego é encaminhado através de um complexo sistema de cabos submarinos e de radiotelefonia e radiotelegrafia ligado aos sistemas terrestres de todos os Continentes. Esses circuitos são operados em outros países pelos respectivos departamentos nacionais de correios ou por companhias como a Cable and Wireless, responsável por muitas estações cabográficas da Commonwealth. Em Londres, os telegramas chegam à Estação Telegráfica Central por mensageiros e por telefone ou teletipo, provenientes de agências telegráficas locais ou de particulares diretamente das diversas sucursais telegráficas.

CÓDIGO DE ALTA VELOCIDADE

Os telegramas são primeiro conferidos e numerados e depois em máquinas especiais que transformam as palavras no chamado «código telegráfico», através da perfuração de uma fita de papel. Cada letra do alfabeto tem seu próprio desenho de furos. A fita perfurada é então colocada em transmissores automáticos de alta velocidade, que enviam uma série de sinais elétricos correspondentes através do cabo. Finalmente, na estação receptora, situada talvez a milhares de quilômetros de distância, todo o processo é invertido e os impulsos elétricos são reconvertidos em letras de imprensa.

Para muitos países existem comunicações diretas pelo rádio. Outros são ligados por cabo submarino. Quando o tráfego é intenso, orádio tem importante papel a desempenhar. Não o tipo de rádio a que estamos habituados, e sim transmissores e receptores automáticos que trabalham a tremendas velocidades, matraqueando telegrama após telegrama como uma grande metralhadora.

Existe um cérebro eletrônico, cuja função é evitar erros nas transmissões. Um dos engenheiros me mostrou o que acontece quando, por exemplo, uma violenta tempestade impede a recepção dos sinais. O transmissor pára de transmitir, avisado, por um receptor a milhares de quilômetros de distância, de que algo não vai bem. Por uma fração de segundo, o transmissor parece coçar a cabeça e depois repete a palavra defeituosa e segue em frente.

FOTOGRAFIAS "TELEGRAFADAS"

Mas não são apenas palavras que circulam entre Electra House e os quatro cantos do mundo. Muitas das fotografias que aparecem nas primeiras páginas dos jornais da manhã são enviadas da mesma forma. As fotografias são introduzidas em tambores rotatórios e suas zonas de luz e sombra são detectadas por células fotoelétricas e transmitidas como sinais de rádio ou telefone de freqüência variável. Um receptor, na estação telegráfica ou no jornal da outra extremidade da "linha", converte êsses impulsos elétricos em valores luminosos e os imprime sôbre papel fotográfico.

E pensar que faz pouco mais de cem anos que os primeiros e imprecisos sinais foram transmitidos por cabo submarino entre a Grã-Bretanha e a França! E ainda no princípio dêste século, as primeiras experiências de rádio de Marconi na Inglaterra foram saudadas como um verdadeiro milagre. Hoje em dia, quase tôdas as partes do mundo são servidas por sistemas de rádio ou de cabos submarinos.

SATÉLITES-RELÊ

E que dizer do dia de amanhã? Que maiores progressos podemos esperar? Bem, acho que não demorará muito para que satélites espaciais estejam desempenhando um papel cada vez maior nas comunicações mundiais. Já estamos em contacto pelo rádio com alguns dêsses satélites que giram em tôrno da Terra.

A próxima etapa, na qual os cientistas britânicos e norte-americanos estão trabalhando, representa possìvelmente a mais importante de tôdas as aplicações pacíficas da tecnologia espacial. Estão sendo aperfeiçoados os satélites destinados a receber mensagens de rádio de uma parte do mundo e retransmiti-las automàticamente para a outra parte. Dessa maneira, as condições atmosféricas terão pouca ou nenhuma influência nas transmissões, não haverá demoras e os dispendiosos cabos submarinos deixarão de ser necessários.

O resultado disso é que nós — ou mais provàvelmente os nossos netos — poderemos um dia falar aos nossos amigos em qualquer parte do mundo colocando simplesmente uma moeda no aparelho e discando um número.

Panorama Econômico — NO BRASIL E NO MUNDO

A conversibilidade da libra esterlina

LONDRES —

O MINISTRO da Fazenda da Grã-Bretanha, sr. Selwyn Lloyd, disse à Câmara dos Comuns que o Reino Unido aceitou as obrigações exigidas pelo Art. 8.º, do Acôrdo do Fundo Monetário Internacional, para a conversibilidade da libra esterlina.

Em resposta escrita, o sr. Lloyd disse que "o Reino Unido notificou ao FMI que aceita as cláusulas do Art. 8.º do Acôrdo a partir de 14 de fevereiro do ano em curso".

Comentando o assunto, opina o correspondente econômico do BNS: "Para o Reino Unido a decisão em pauta constitui, simplesmente, o reconhecimento oficial de uma posição que já se havia adotado. Na ocasião, da criação do FMI foram tomadas medidas (Art. 14.º) para cobrir o período que se seguiria à guerra, isto é, para permitir que os países membros do Fundo pudessem retardar a aceitação plena das obrigações permanentes exigidas no Artigo 8.º do Acôrdo.

De maneira geral, segundo tais compromissos permanentes, os países-membros ficam obrigados a não impor restrições de câmbio, sem a aprovação do FMI, aos pagamentos usuais. São também instados a não participar de acordos discriminatórios sem a aprovação do Fundo e, em certas condições, manter a conversibilidade de sua divisa. Nada obstante, podem impor contrôle à movimentação de capital, sempre que a mesma não afete aos pagamentos normais.

Há já algum tempo o Reino Unido vem suspendendo essas restrições. No momento nenhuma delas incide sôbre os pagamentos comuns e os únicos contrôles ainda em vigor dizem respeito às transferências não autorizadas de capital, sob o disfarce de pagamentos. Pesam ainda certas restrições quantitativas sôbre as importações, mas, por motivos que não têm qualquer relação com o balanço de pagamentos. O govêrno britânico se propõe suprimi-las logo que seja possível. — (BNS-DC).

Peixe exportado

O total de pescado brasileiro exportado para os Estados Unidos entre 1956 e 1960, significou uma renda de 10.674 mil dólares. Os estudos feitos pelo Ministério da Agricultura sôbre o assunto, indicam que a capacidade de oferta nacional pode chegar ao dôbro dessa cifra.

Refinaria italiana

Uma grande refinaria de petróleo, que poderá satisfazer as necessidades internas da Jordânia foi construída por uma companhia filiada ao grupo industrial italiano ENI e entregue a uma sociedade jordana. A obra foi realizada por técnicos italianos.

A refinaria, dotada de todos os meios modernos, se encontra à cêrca de 50 quilômetros do oleoduto que, procedendo da Arábia Saudita, vai ao Mediterrâneo. Mil toneladas de óleo cru serão convertidas diàriamente em gás líquido, óleo combustível, querosene, óleo diesel, gasoil e asfalto. (ANSA-DC)

Primeiro bilhão

O Banco do Nordeste do Brasil completou, recentemente, seu primeiro bilhão de cruzeiros em empréstimos industriais a longo prazo. Espera a organização atingir o total de três bilhões até o fim do presente exercício.

Carros iugoslavos

De acôrdo com os dados da Repartição Federal de Estatística, existem atualmente registrados na Iugoslávia, 89.549 veículos com um aumento de 49 mil unidades em relação ao ano passado. O aumento registrou-se de modo preponderante no setor dos carros.

Mais especificamente, circulam hoje na Iugoslávia 6.966 motocicletas, 54.245 automóveis, 19.183 caminhões, 5.158 ônibus e 3.951 veículos especiais de transporte. (ANSA)

Proteína menos cara

Um levantamento geral, realizado junto ao comércio varejista de carnes na Guanabara, comprovou que o preço do produto continua sendo remarcado satisfatòriamente, conforme fôra previsto há meses. Em Copacabana, no Flamengo e em Ipanema, onde a carne é mais cara, estão vigorando preços de 120 cruzeiros por quilo do artigo de primeira qualidade.

A partir de álcool

Consoante divulga o boletim "Banas Informa", a "Petrocolor-Indústrias Petroquímicas S. A." firma instalada em São Paulo, vai fabricar etileno, também, a partir de álcool etílico, tendo, para êsse fim, recebido investimentos através da antiga Instrução 113.

Informa a mesma fonte que a aludida organização recebeu dois investimentos no ano passado (de US$ 284.920 e US$ 226.174, respectivamente) e um em 1959 (de US$ 1.731.444), num total, portanto, de US$ 2.242.538 (Sucursal)

Projeto da CNC

Será apresentado ao governador Carlos Lacerda um projeto da Confederação Nacional do Comércio, visando à adoção de medidas, no âmbito comercial e industrial, que se destinam a aumentar a renda dêsses setores no Estado. Também, cogita-se levar ao govêrno local um estudo sôbre a organização turística da cidade, o qual, coloca tal atividade como principal fonte de rendas para a Guanabara.

Café para Norte

Com relação às medidas recentemente adotadas para regularização do abastecimento de café no norte do país, cuja solução foi agora possível graças aos entendimentos havidos entre o Instituto Brasileiro do Café e a Comissão de Marinha Mercante a autarquia cafeeira esclarece que as quotas destinadas ao pôrto de Manaus se destinam, respectivamente, ao abastecimento do Estado do Amazonas e Territórios do Acre, Rio Branco e Rondônia. As sacas a serem desembarcadas em Belém, serão distribuídas entre o Estado do Pará e o Território da Amapá e as quantidades consignadas ao pôrto de Fortaleza, para distribuição nos Estados do Ceará Maranhão e Piauí.

Festa da Uva

Vem sendo aguardada, em Caxias do Sul, sob grande expectativa, a realização da tradicional Festa da Uva, com instalação prevista para o fim dêste mês, prolongando-se por alguns dias do mês de março vindouro. Simultâneamente, será aberta ao público a Exposição Agro-Industrial da região, certame que apresentará diversos "stands", com produtos da lavoura e também da indústria vinícola.

Café por autos

Informou-se, em Londres, que a Grã Bretanha estabelecerá um sistema de trocas com a Colômbia, enviando-lhe automóveis em troca de café. A operação compreenderá mais de duzentos carros.

Círculos daquela capital disseram que anteriormente se fizeram trocas de café colombiano por artigos britânicos, porém, nunca por um embarque tão grande de automóveis. (UPI-DC)

Mariani consultará

O sr. Clemente Mariani, ministro da Fazenda, não pretende delinear uma política cambial nova ou tomar quaisquer outras decisões básicas no setor financeiro do país, sem primeiro consultar aos representantes do mundo bancário, os quais têm idéias próprias quanto à estrutura cambial e tributária que é conveniente para a Nação.

Cacau da Nigéria

Segundo quanto comunica o Departamento de Estatística do govêrno da Nigéria, as exportações de cacau nigeriano totalizaram em setembro de 1960, 5.770 toneladas. As exportações nos 12 meses da estação de 1959-60 (outubro-setembro), totalizaram 155.050 toneladas, em comparação às 141.312 toneladas da temporada precedente. (ANSA-DC)

Maior em berilo

O Brasil é considerado o maior produtor mundial de berilo (minério de berilo), com cêrca de 26% no cômputo geral, ultrapassando, em conseqüência, os índices da Rodésia do Sul. Contudo, o país não produz o metal berilo, dadas as razões do restrito mercado consumidor e as dificuldades da metalurgia.

Segundo os geólogos, o berilo nacional ocorre em cristais hexagonais, com volumes apreciáveis que podem atingir uma tonelada. Nos Estados produtores têm sido encontrados berilos de vários quilos, entre êle um de 100 quilos pesquisado no Estado de Minas Gerais.

A opinião do leitor

Corpos estranhos não voam em Nova Venecia

A PROPOSITO de uma nota dêste jornal sôbre corpos estranhos que aparecem no espaço, em Nova Venecia o nosso leitor Hugo Brandão, residente em Itueta (Minas Gerais), e escreve-nos, com uma série de considerações a respeito do fato. Diz o leitor que, a seu vez, "é estranho tratar-se de estrêlas". E pondera: "Visto tal objeto obedecer quase a horário preciso, das 19,30 às 20,30 horas, religiosamente, todos os dias. Este objeto está circulando há mais de 5 meses, como posso provar, já que em nossa cidade tornou-se indispensável, visto o povo o ter como divertimento. Também é notado que êle passa abaixo das estrêlas. Outrossim: tal objeto começou a circular de Poente para o Nascente, depois fugindo para o lado do Sul, até voltar em posição horizontal, voltando vagarosamente até que circulava do Sul para o Nordeste, depois do Sul para o Norte, mais para o lado do Poente". O leitor anexou à sua carta um gráfico por êle organizado, mas pedindo desculpas por não entender de geografia. "Fiz isso pelo meu entendimento rude".

A nota a que se refere o leitor foi publicada no DIARIO CARIOCA no dia 5 do corrente, sob o título "Corpos Estranhos não sobrevoam N. Venecia", que concluíramos com êste período: "Assim, não são procedentes as versões de que se trata de um planeta ou satélite artificial, que estão sendo divulgadas por pessoas menos avisadas desta cidade (Nova Venecia)".

S. A. DIARIO CARIOCA

Presidente: Horácio de Carvalho Jr.

Vice-Presidente: Danton Jobim

Diretor-Secretário: Pompeu de Souza

Diretor-Gerente: Sebastião França dos Anjos

Diretores: Augusto De Gregório e Zélio Valverde

Sede:

AVENIDA RIO BRANCO Nº 25

Presidência	43-3014
Diretoria .. 43-6165 e	43-3930
Revista da Sociedade	23-4437
Polícia ..... 23-3239 e	23-5082
Administração	23-4645
Chefia da Redação ..	43-5574
Secretaria	43-5539
Esporte	23-4472
Publicidade	23-3939
Relações Públicas ..	23-3763
Circulação	23-3662
Oficinas e Revisão ..	43-5609

São Paulo: Barão de Paranapiacaba 61, 4º grupo 2º - Tels.: 32-5841 e 35-6286

Belo Horizonte: Avenida Afonso Pena, 774 5º andar sala 308 — Tel.: 4-8844

Niterói: Avenida Amaral Peixoto nº 60 sala número 611 — Telefone: 4-7893

Pôrto Alegre: Rua Caldas Júnior 121 1º andar sala nº 4 — Telefone: 6771

ASSINATURAS

Brasil e países de convenção postal:

Semestral	Cr$ 250,00
Anual	Cr$ 400,00

(Outros países):

Semestral	Cr$ 400,00
Anual	Cr$ 800,00

RECLAMAÇÕES — Qualquer irregularidade no fornecimento de jornais às bancas ou da entrega do DIARIO CARIOCA aos nossos assinantes deverá ser reclamada ao Departamento de Circulação através de carta ou pelo telefone: 23-3662

DC-BRASILIA

Diretor: Elias de Oliveira Jr.

Edição brasiliense (vespertina) do DIARIO CARIOCA. Sede: Av. W-3 nº 8 (sobreloja) — Plano-Pilôto. Tels.: 2-1833 e 2-1838 — Caixa Postal nº 142

Campos calma: revolta é onda

CAMPOS —
(Especial para o DC)

Apesar das informações alarmistas divulgadas por certa imprensa carioca, é aboslutamente tranquila a situação em Campos, onde o povo enfrenta com estoicismo a séria crise de energia provocada pelo acidente da Usina de Macabu, sem que tenha perdido a crença nos esforços desenvolvidos pelo govêrno do Estado para restabelecer o abastecimento.

Nos últimos dias, o problema da luz sofreu melhorias sensíveis, encontrando-se em processo de normalização. Algumas vias públicas centrais — como a Praça São Salvador, no coração da cidade — já tiveram a iluminação pública restaurada, ainda que com deficiência. Também os jornais campistas voltaram a circular.

PARAÍBA PREOCUPA

A par das dificuldades observadas no setor de energia — que geram uma natural insatisfação, mas sem clima de revolta — a população mostra-se apreensiva com o aumento do volume das águas do Paraíba, que registrava às 7 horas da manhã de ontem (quinta-feira) uma elevação de 14 centímetros em relação ao nível das 17 horas da véspera.

Segundo informações do pessoal da Secretaria de Agricultura — que mede a cota do rio várias vêzes no decorrer de cada dia — a tendência do leito do Paraíba é baixar já a partir de hoje sexta-feira. Ontem, as águas elevavam-se à 10,88 metros na Ponte Municipal e à 11,20 metros na General Dutra. Nas inundações ocorridas há duas semanas, as águas atingiram o nível de 11,60 metros.

EMERGÊNCIA

Em consequência da elevação do leito do Paraíba, o prefeito José Alves de Azevedo mandou caminhões às localidades de Guarus e Matadouro, para socorrer famílias atingidas pelas águas.

A Prefeitura continua também a assistir as vítimas das enchentes anteriores, que deixaram um saldo de 200 flagelados, atualmente recolhidos à Santa Casa velha. Diàriamente, caminhões da Municipalidade lhes levam alimentos.

Na fase mais cruciante do drama criado pelas chuvas, havia mais de 2.000 flagelados em idêntica situação, mas a maior parte já pôde voltar a seus lares.

SOL E SECRETÁRIO

Além do sol — que apareceu depois de vários dias chuvosos — chegaram à cidade ontem o chefe do gabinete civil do governador, sr. Jorge Loretti e o chefe do Departamento de Material do Estado, sr. João Gomes, que vieram coordenar novas providências de auxílio à população de Campos, neste transe que ora atravessa.

CMM: PLAISANT NA "BERLINDA"

NITERÓI —

Nomeado há mais de uma semana, nada se sabe ainda sôbre a data em que tomará posse o novo administrador dos transportes marítimos Rio-Niterói, comandante Heitor Plaisant Filho, que está sendo processado na Quarta Vara Cível por não ter prestado contas quando deixou o cargo de síndico das massas falidas do Grupo Carreteiro.

Ontem, segundo apuramos, o sr. Heitor Plaisant Filho estêve na Comissão de Marinha Mercante tentando obter do presidente daquele órgão a fixação da data de sua posse, o que não conseguiu. Tudo indica que o ato assinado pelo presidente da República, reconduzindo aquêle militar à direção das frotas, será anulado dentro das próximas horas.

MERCADOS e COTAÇÕES

CAMBIO LIVRE

O mercado de câmbio livre abriu ontem em condições calmas e sem alteração nas taxas. Durante o dia o mercado melhorou e os bancos particulares passaram a vender o dólar a Cr$ 225,00 e a comprar a Cr$ 219,00 e a libra a Cr$ 630,00 e a Cr$ ... 614,00 respectivamente.

Fechou estável e inalterado.

BANCOS PARTICULARES

ABERTURA

	Com.	Vend.
Dólar	220,00	226,00
Libra	617,00	633,00

Florim	58,04	59,63
Marco	52,71	54,15
Franco fran.	44,85	46,15
Franco suiço	50,93	52,31
Schilling ..	8,45	8,67
Franco bel.	4,40	4,52
Escudo	7,68	7,89
Lira	0,354	0,363

FECHAMENTO

Dólar	219,00	225,00
Libra	614,00	630,00

BANCO DO BRASIL

Dólar	215,00	220,00

Banco do Brasil

Dólar convênio	193,00	198,00
Dólar argentino	215,00	220,00
Dólar chileno	215,00	220,00

Câmbio Oficial

O mercado de câmbio oficial abriu ontem, estável. O Banco do Brasil para coberturas vencidas em geral para remessas de quaisquer autorizações declarou vender libras à vista para entregar pronta a Cr$ 53.0876 e dólar a Cr$ 18.92. Aquêle banco comprava letras de exportação a Cr$ 51.4521 sôbre Londres e a Cr$ 18.36 sôbre Nova Iorque.

O Banco do Brasil afixou as seguintes taxas:

Países	Vend. Cr$	Comp. Cr$
Libra	53.0876	51.4521
Pêso uruguaio	1.7198	1.6653
Escudo	0.6679	0.6426
Franco francês ...	3.8697	3.7478
Florim	5.0096	4.8540
Marco	4.5442	4.4024
Itália, lira	0.030?	0.0296
Coroa sueca	3.6076	3.5536
Franco belga	0.3796	0.3678
Coroa dinam.	2.7478	2.6591
Schilling	0.7326	0.7054
Franco suíço	4.3934	4.3569

CÂMARA SINDICAL

Médias cambiais fixadas em 9 de fevereiro de 1961.

OFICIAL

Países	Mercado: Cr$
América do Norte, Dólar	18,92
Alemanha, Marco	4,5423
Bélgica, Franco Belga ...	0,3795
Dinamarca, Coroa ...	2,7478
França, N. Franco ...	3,8697
Inglaterra, Libra	53,0857
Itália, Lira	0,0305
Suécia, Coroa	3,6699

LIVRE

Países	Mercado: Cr$
América do Norte, Dólar	226,00
Alemanha, Marco	54,28
Argentina, Pêso	2,76
Austria, Schilling	8,75
Bélgica, Franco Belga ...	4,56
Canadá, Dólar	229,34
Dinamarca, Coroa	32,97
França, N. Franco	46,05
Holanda, Florim	59,89
Inglaterra, Libra	633,30
Islândia, Libra	617,2760
Itália lira	0,3654
Portugal, Escudo	7,97
Suécia, Coroa	43,92
Suiça, Franco	52,55

MOEDAS

Países	Mercado: Cr$
América do Norte, Dólar	225,96
Alemanha, Marco	54,78
Argentina, Pêso	2,68
Dinamarca, Coroa	32,00
França, Franco	0,4680
França, N. Franco	46,62
Portugal, Escudo	7,85
Uruguai, Pêso	21,00

Bôlsa de Valores

A Bôlsa de Valores trabalho ontem, em condições pouco ativas, não se registrando negócios de vulto nos papéis mais em evidência. As apólices da União, as Obrigações do Tesouro Nacional, as de Guerra e as estaduais de renda e de sorteitos permaneceram sem alteração. As Municipais Lei 820, plano A, regularam calmas e em baixa. As ações de bancos cotaram-se inalteradas. Ficaram mais firmes e em alta as ações da Arno, Cigarros Sousa Cruz, Eletromar, Belgo Mineira e Mannesmann. Regularam um tanto fracas e em baixa as da Ferro Brasileiro, com os demais papéis inalterados. Venderam-se durante os pregões 26.842 títulos, no valor vendável de Cr$ 25.105.766,00, tudo como se vê a seguir.

VENDAS REALIZADAS ONTEM

	Cr$
União	
92 D. Emis. Nom. ...	615,00
Obrigações	
2135 Reaparelhamento .	815,00
50 Grau I 7% S-Impôsto	890,00
1 Guerra Cr$ 100 6% (Grau III C-6 SV	81,00
4 Idem de Cr$ 1000 C-3 SV	760,00
Estaduais - Apls.	
6 Minas 1934 pt. 1a. Série	100,00
537 Idem 3a. Série ...	100,00
114 Rod. do E. do Rio	335,00
Municipais	
61 Lei 800	520,00
200 Lei 820 P-A	572,00
100 Idem	575,00
Bancos - Ações	
307 Brasil	1.500,00
Companhias	
420 F. e T. Corcovado	300,00
500 A "Exposição Modas" - Pref. ...	700,00
100 Arno Pref.	985,00
50 Idem	970,00
55 Brasileira de Petr. Ipiranga Ord. ..	1.400,00
3000 Carnasciali Ind. e Comércio Ord. .	1.000,00
750 Brahma Ord.	615,00
1450 Idem Pref.	615,00
150 Cig. S. Cruz port.	4.700,00
200 Idem	4.275,00
2 Idem	4.750,00
1000 D. de Santos port.	130,00
2000 Eletromar	2.200,00
300 Ferro Brasileiro ..	1.500,00
600 L. Americanas C-D	2.600,00
5457 Mesbla port.	265,00
390 Santa Isabel de Urbanização Nom. .	3.800,00
5 Idem port.	3.800,00
116 B. Mineira port. ..	3.500,00
588 Idem	3.520,00
120 Idem	3.540,00
50 Idem Novas	3.430,00
250 Idem	3.440,00
10 Mannesmann Ord. .	3.470,00
200 Idem	3.500,00
100 Idem Pref.	3.470,00
641 Sid. Nacional	600,00
800 União Brasil Bolívia de Petr. Pref.	350,00
500 Idem	360,00
1580 Willys Ov. Ord. ..	117,00
1600 Idem	118,00
Debêntures	
87 Cia. D. de Santos	95,00
1 Petrobrás Cr$ 400	340,00
5 Idem de Cr$ 1000	850,00
Letras Hipotecárias	
40 Bco. E. Guanabara	550,00
30 Idem	560,00

Café

O mercado de café disponível regulou ainda ontem em posição sustentada e com os preços inalterados. O tipo 7, foi mantido à base anterior de Cr$ 490,00 por 10 quilos e durante os trabalhos não houve vendas. Fechou inalterado.

O movimento verificado foi o seguinte: Entradas 35.787 sacas, sendo 6.703 pela Leopoldina; 457 pela Marítima e 28.627 pela estrada de rodagem. Embarques .. 2.221 sacas, para a Europa. Existência 1.288.783. Café despachado para embarques 100.096 sacas.

COTAÇÃO POR 10 QUILOS

Tipo 2	Cr$ 540,00
Tipo 3	Cr$ 530,00
Tipo 4	Cr$ 520,00
Tipo 5	Cr$ 510,00
Tipo 6	Cr$ 500,00
Tipo 7	Cr$ 490,00
Tipo 8	Cr$ 480,00

ESTADO DE MINAS

Café comum	Cr$ 49,00
Café fino	Cr$ 61,65

ESTADO DO RIO

Café comum	Cr$ 48,00

Açúcar

Êste mercado estêve ontem calmo e com os preços inalterados.

Entradas 22.550 sacos, sendo 550 do Estado do Rio; 8.000 de Sergipe e 14.000 de Pernambuco. Saídas 18.000. Existência 158.591 sacos.

COTAÇÕES POR 60 QUILOS

Branco-cristal	Cr$ 970,00
Mascavinho	Cr$ 913,00

Algodão

Êste mercado estêve ainda ontem estável e com as cotações inalteradas.

Entradas 726 fardos do Rio Grande do Norte. Saídas 300. Existência 54.120 fardos.

COTAÇÕES POR 10 QUILOS

Entradas	*Próxima*	*Futura*
Fibra longa		
Seridó tipo 3-4	1.280,00	1.300,00
Fibra média		
Seridó tipo 3-4	1.180,00	1.200,00
Ceará tipo 3-4	1.160,00	1.180,00
Fibra curta		
Matas tipo 3 .	1.040,00	1.050,00
Paulista tipo 5	1.100,00	1.110,00

VITÓRIA DO AMOR

Integrantes e dirigentes da Escola de Samba "Unidos do Amor" deixam, felizes, a Prefeitura de Niterói: foram os campeões do desfile

ROTEIRO DOS MUNICÍPIOS

N. Iguaçu vai debater problema do hospital

NOVA IGUAÇU —

O verendor Jaci Modesto da Silva propôs a realização de uma ampla mesa-redonda a respeito dos problemas do Hospital de Nova Iguaçu, a fim de que seja estabelecida uma melhor fórmula de funcionamento da instituição, que é mantida com dinheiros da Municipalidade.

Segundo denunciou o vereador, o hospital mantém em seu quadro médicos proprietários de casas de saúde particulares, os quais desviam para estas os doentes de aparentes recursos, obrigando-os a grandes gastos. O próprio vereador teve de desembolsar Cr$ 25 mil por uma simples operação de apendicite em seu filho, numa casa particular, porquanto todos os que procuram o Hospital de Nova Iguaçu são atendidos apenas se se deixam fichar com a pecha de "indigentes".

Participaram da reunião, de acôrdo com a proposta, o diretor e os médicos do Hospital e dirigentes da Associação Médica e da Associação Comercial, vereadores, líderes políticos e representantes dos Centros Pró-Melhoramentos. (Do correspondente).

Bom Jesus de Itabapoana

Associando-se às manifestações partidas de diversos pontos do Estado, o sr. Joaquim Naegele, presidente da Associação Lar André Luís, dirigiu apêlo ao governador Roberto Silveira, no sentido de que seja mantida a "Operação Juracl Magalhães", porque a instituição "não pode prescindir da valiosa ajuda que dela tem recebido, para manutenção dos menores a seu cargo".

Diz o sr. Joaquim Naegele, no telegrama ao chefe do Executivo, que "a obra filantrópica do govêrno por si só justifica a "Operação" citada.

Petrópolis

Por determinação do prefeito Nélson de Sá Earp, foi interditada pelo sr. Hilton Martins, diretor de Fiscalização da Prefeitura, a caixa de água localizada na Rua Aldo Tamancoldi, que abastecia um loteamento ali situado.

A providência foi adotada em atenção às denúncias de que o reservatório ameaçava projetar-se sôbre as casas dos moradores locais, em consequência de abalos sofridos em sua base de sustentação, formada por terra.

* * *

Através de portaria firmada pelo prefeito, foi constituída a comissão que procederá à classificação dos funcionários municipais, com vistas à elaboração das propostas de promoção. O grupo é integrado pelos srs. Tito Lívio de Castro, Nilo Hermes Machado, Reinaldo Ferreira Braga, Marta Deolanda Lutz Geraldes e Hilton de Abreu Martins, sob a presidência do primeiro. (Do correspondente).

BANCO ECONÔMICO DA BAHIA S. A.

FUNDADO EM 1834

O mais antigo estabelecimento de crédito do País

SUCURSAL — RIO

ASSEMBLÉIA, 83

Telefone: 52-8179

Saquarema

O prefeito Hélio Bernardino de Matos assinou decreto que aprova a tabela numérica dos extranumerários diaristas da Prefeitura, que passarão a perceber a seguinte remuneração: carpinteiro, Cr$ 200 a 250 diários; auxiliar, Cr$ 140 a 180; pedreiro, Cr$ 200 a Cr$ 250; servente, Cr$ 130 a 160; trabalhador braçal, Cr$ 130 a 160; tratorista, Cr$ 200.

Segundo o ato do chefe do Executivo, as despesas com a execução do decreto correrão por conta de verbas próprias já consignadas no Orçamento de 1961.

Volta redonda

Em aviso divulgado pela imprensa, o Departamento de Patrimônio do Estado comunicou aos interessados que está em curso o processo de aforamento das ilhas (duas) Três Poços, situadas no Rio Paraíba, neste município.

No aviso, seguindo a praxe, a repartição convida os interessados à leitura do "Diário Oficial", para conhecimento do edital em que são expostas as condições do aforamento.

Jornalistas vão fundar seu clube

NITERÓI —

Porque seu sindicato se encontra nas mãos de um proprietário de jornal e a Associação Fluminense de Jornalistas está "sub judice", os jornalistas de Niterói vão organizar um "Clube de Imprensa", com a finalidade de debater seus problemas e promover o congraçamento da classe.

A assembléia de fundação do Clube terá lugar no próximo sábado, às 15 horas, no auditório da Federação das Associações Rurais, cedido por gentileza do sr. Francelino França, dirigente dêsse órgão.

A nova entidade será "sui-generis": não terá estatutos e será dirigida por um colegiado.

As reuniões subseqüentes ocorrerão em almoços mensais, com a presença de um "cobra" do jornalismo, que será convidado a falar um pouco de sua experiência profissional.

AVENIDA HOTEL

RUA GENERAL PEDRA, 89

TELEG. "AVENIDA" — TELS.: 1104 e 1463

Nova Friburgo — Estado do Rio

Informações no Rio: Tel.: 32-8658

NO CENTRO

ARARUAMA

Novo loteamento próximo do PRAIA CLUBE ARARUAMA, na Rodovia Amaral Peixoto, esplêndido lugar para pescarias, fins-de-semana e Clube Balneário, lotes a partir de Cr$ 60.000,00 em 100 prestações sem entrada e sem juros. Vendas a cargo de Richard — Av. Rio Branco, 185, 19.º S/1910.11. Tel. 32-6139 ou 38-6847.

DIÁRIO CARIOCA no Estado do Rio

NOVOS CASOS DE PÓLIO: SAÚDE ACUSA GUANABARA

NITERÓI, RIO —

Falando à reportagem do DC, ontem, o diretor do Hospital Jesus, do Estado da Guanabara, dr. Isaac Abrahão, revelou que, dos trinta casos de paralisia infantil constatados pelos médicos daquele nosocômio, nestes últimos 40 dias, mais de 50 por cento são procedentes de cidades fluminenses próximas à Guanabara: Duque de Caxias, Nova Iguaçu, Niterói e São Gonçalo.

— "Não existe epidemia. A população do Estado do Rio pode estar tranquila, pois o número de casos de pólio por nós positivados não autoriza ninguém a falar em surto de paralisia" — adiantou o dr. Isaac Abrahão.

VÍRUS CARIOCA

Ouvido mais tarde pela reportagem, o dr. Newton Guerra, secretário de Saúde do Estado do Rio, afirmou que "os postos de saúde estão abarrotados de vacinas Salk para a imunização da população infantil fluminense".

— "A verdade é que, não tendo lugar para passear e brincar onde residem, as mães levam seus filhos para o território carioca, onde há maiores divertimentos para os menores. Em contato com as crianças lá residentes, são êles contaminados. Esta é a verdade. Não admito que as autoridades da Guanabara queiram dizer que é por culpa do Estado do Rio que a Guanabara esteja a braços com casos de poliomielite" — disse-nos o dr. Newton Guerra.

Unidos do Amor vence o desfile do Samba

NITERÓI —

Num ambiente de extrema frieza — em flagrante contraste com o calor de suas apresentações no asfalto molhado da Avenida Amaral Peixoto — os representantes das escolas-de-samba e academias receberam, na tarde de ontem, os resultados dos desfiles oficiais de carnaval promovidos pela Prefeitura de Niterói.

A Escola-de-Samba Unidos do Amor, os "Perseverantes da Costeira" (bloco de repartições públicas), os "Unidos do Mem de Sá" (bloco carnavalesco) e os ""Acadêmicos do Cubango" (academia) foram os vencedores dos desfiles dêste ano, resultados considerados justos, pela maioria.

PONTO POR PONTO

A apuração dos votos da comissão julgadora dos participantes dos desfiles oficiais, foi feita pelo sr. Antonino Marques, presidente da comissão organizadora, na presença dos representantes das entidades. Eis, ponto por ponto, a colocação dos participantes:

Escolas de Samba: 1º lugar — Unidos do Amor, 398 pontos; 2º lugar — Corações Unidos, com 378 pontos; e 3º — Acadêmicos de Martins, com apenas 20 pontos, pois foi desclassificada por falta de pontualidade.

Blocos (de repartições públicas): 1º lugar — Perseverantes da Costeira, com 396 pontos; 2º — Cadetes da Folia, 369 pontos; 3º — Turunas do Lóide, 344 pontos; e 4º — Boêmios do Hime, com 260 pontos.

Blocos (carnavalescos): 1º lugar — Unidos do Mem de Sá, com 397 pontos; 2º — Bugres do Cubango, com 369 pontos; e 3º — Nero da Fonseca, com 220 pontos.

Academias: 1º lugar — Acadêmicos do Cubango, com 405 pontos; 2º — Cariocas, com 356 pontos; e 3º — Palmeiras, com 315 pontos. Duas academias (Unidos de Icaraí e Boavista) foram desclassificadas por falta de pontualidade.

Durante tôda a apuração houve, apenas, um ligeiro incidente: o representante da Academia Carioca disse, agitado, que não concordava com o resultado referente às academias e que iria protestar junto à Associação dos Cronistas Carnavalescos Fluminenses.

Na próxima quinta-feira, às 17 horas, serão entregues os troféus aos vencedores dos desfiles da PMN, que foram eleitos pela comissão julgadora, assim constituída: Alberto (modista), Carlos Ferreira da Oliveira (Prefeitura), Roberto Piolla Ferreira (Prefeitura), Joana Pires (Comissão de Arte e Cultura da PMN), João Honorato (ACCF), Antônio Alexandre (jornalista) e Porfílio Lopes (cenógrafo).

HENNÉ-LÉNE

TINGE E ALIZA

AMÉRICO: 25-2837

Trigo para Niterói já a caminho

NITERÓI —

Com a chegada ao pôrto da Guanabara, ontem, do cargueiro "Emporius", que trouxe 10.400 toneladas de trigo em grão, o abastecimento de farinha para as padarias de Niterói deverá normalizar-se dentro dos próximos dias, já que cêrca de 30% do total daquele carregamento deverá ser encaminhado aos moinhos da capital fluminense.

Em declarações ao DC, ontem, o presidente do Sindicato dos donos de padarias, senhor Oliveira Bastos, disse que ainda é dramática a situação daqueles estabelecimentos, em virtude da falta de trigo. Muitas padarias continuam sem ter matéria-prima para o fabrico do pão.

PM: Roberto sanciona aumento sob palmas

PETRÓPOLIS —

Perante tôda a oficialidade da Polícia Militar, que lhe foi levar os agradecimentos da corporação, o governador Roberto Silveira sancionou, na tarde de ontem, no Palácio Itaboraí, a lei que reajusta os vencimentos da milícia estadual, em conformidade com a proposta encaminhada pelo Executivo à Assembléia Legislativa.

Ao ato estiveram presentes quase 70 oficiais da PM, de diversas patentes, notando-se a ausência ùnicamente dos que não puderam abandonar seus postos, em virtude da natureza do serviço. Aplaudindo o gesto do governador, falaram pela corporação o coronel Floriano Freire de Oliveira, seu comandante, e o capitão-capelão Nicodemos, orador oficial do Clube dos Oficiais da PM.

A cerimônia foi encerrada com um breve discurso do governador Roberto Silveira, que concluiu suas palavras sob aplausos da oficialidade.

B. B. fará câmbio em Niterói já no dia 1o.

NITERÓI —

A agência do Banco do Brasil e mNiterói passará a operar em câmbio a partir de 1.º de março próximo, segundo informações prestada ao secretário das Finanças do Estado, deputado Augusto De Gregório, pelos srs. Paulo Poock Corrêa e Antônio Gurgel da Costa Nogueira, diretor e gerente, respectivamente da Carteira de Câmbio do BB.

A comunicação dos dirigentes da Carteira de Câmbio foi feita em atenção ao telegrama que o secretário Augusto De Gregório lhes dirigira em 29 de novembro de 1960, solicitando especial empenho no deferimento da medida, pleiteada pela Bôlsa Oficial de Valores do Estado do Rio.

A COMUNICAÇAO

E' a seguinte a íntegra da comunicação recebida pelo deputado Augusto De Gregório:

"Temos a honra de acusar recebimento de seu telegrama de 29 de novembro pretérito, solicitando nosso especial interêsse no deferimento de pretensão da Bôlsa Oficial de Valores do Estado do Rio de Janeiro no sentido de ser a agência de Niterói autorizada a operar em câmbio.

2. Em resposta, é-nos grato levar ao conhecimento de V. Exa. que já foram adotadas as necessárias providências para habilitar aquela dependência a aceitar trasações da espécie a partir de 1.º de março vindouro.

3. Na oportunidade, congratulamo-nos com V. Exa. e confiamos que a medida posta em vigor virá contribuir efetivamente para o maior progresso da pujante economia dêsse Estado.

4. Aproveitamos o ensêjo para reiterar a V. Exa. os protestos de nossa elevada estima e consideração. as.) Paulo Poock Corrêa, diretor; Antônio Gurgel da Costa Nogueira, gerente."

para sua viagem,

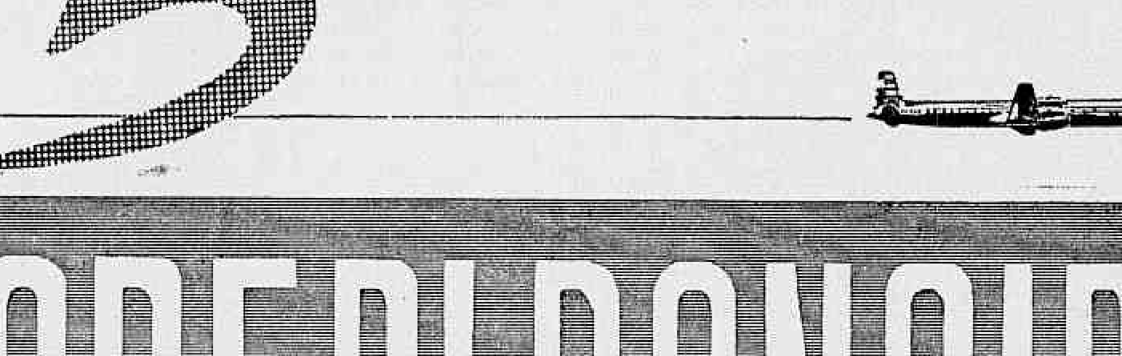

novos e vantajosos planos

CREDI-PANAIR

1. Viaje agora e pague depois... sem acréscimo de taxas.

2. Apenas 10% de entrada, nas passagens para viagens dentro do Brasil!

3. Crédito a jato, sem fiador, para viagens a qualquer ponto das linhas da Panair!

4. Plano Família, para viagens ao Exterior!

5. E ainda, validade para outras cidades da Europa e Oriente Médio, mesmo fóra das linhas da Panair.

Consulte seu Agente de Viagens preferido, ou o mais próximo escritório da PANAIR

Problemas da adolescência

Literatura — R. J.

SOB o título "Problemas da Adolescência" a professôra Ofélia Boisson Cardoso, técnica de Educação do Estado, não só expõe em livro o assunto e lhe dá as soluções mais adequadas, como oferece inúmeros exemplos tirados da vida real. Humanizando a teoria, faz de seu livro uma leitura agradável e mais proveitosa. Interessante notar que ela não caracteriza a juventude de hoje através dos casos pessoais que apresenta. Insurge-se mesmo contra a idéia de uma decadência moral das novas gerações, contra a generalização do têrmo juventude transviada. Examina, entre outros itens, o despreparo dos pais e mestres, e a frequente má influência da imprensa, do cinema, do rádio e da televisão. "Problemas da Adolescência" foi editado pela Melhoramentos.

ABORDANDO o mesmo tema, o advogado J. Rocha Moreira publica um opúsculo — "Juventude em Crise" — pelo qual dá início a uma série de "Cadernos do Núcleo da Associação de Pais de Família do Colégio Sacré Coeur de Marie", entidade de que é presidente. Comenta de saída as origens do problema: as diversas crises da sociedade moderna (espiritual, moral, econômica, cultural etc.), a corrupção nas classes sociais, e finalmente a juventude presente (os agitados, os conformados, os rebeldes, "os construtores do mundo novo").

—o—

Na coleção Vidas Famosas, da Melhoramentos, saiu uma pequena biografia de Helen Keller com o sugestivo subtítulo "Das Trevas para a Luz" A história verídica de uma mulher surda, muda e cega desde a puberdade e que se transformou na maior benemérita das criaturas como ela, ou destituídas em parte dos seus sentidos. Aprendendo a usar a máquina de escrever em Braille, produziu Hellen Keller diversos livros contando sua vida e experiência.

—o—

WALMIR Ayala é o novo responsável pela seção literária da "Revista do Funcionário Público". O jovem poeta e teatrólogo dispõe de duas páginas ilustradas. O enderêço da revista é Av. Rio Branco, 277, 13.º andar, grupo 1305.

—o—

O número em circulação da revista "Time" (10 de fevereiro), distribuído por Fernando Chinaglia, traz reportagem e foto da posse do presidente Jânio Quadros.

—o—

Remessa de livros: Voluntários da Pátria, 389, apto. 710.

Desfilando ante a Comissão Julgadora da Casa dos Poveiros, o menino José Xavier Pimenta, "Príncipe Oriental", 2º. prêmio de fantasia

"Quero meu marido" dizia a linda Teresa — Copa e Monte Líbano venceràm carnaval

Sociedade — Jean Pouchard

As mulheres mais lindas compareceram ao Municipal Na foto o sr. Didu de Sousa Campos, cercado pelas sras. Avellaneda e Marta Rocha Piano

TRÊS mil pessoas compareceram ao baile do Copa, que foi, sem dúvida alguma, o melhor dêsse 61. As maiores atrações foram os artistas estrangeiros, as fantasias lindas e riquíssimas do concurso, o industrial «Baby» Pignatari e sua princesa Ira. A decoração, agradou em cheio. O serviço de bar e a refrigeração estiveram excelentes. A única nota destoante foi a agressão covarde ao jornalista José Álvaro e ao ator Jardel Filho, comandada pelo coronel Ardovino, que só fêz tumultuar. No mais, nota dez para o sr. Oscar Ornstein pelo seu trabalho, que proporcionou o melhor carnaval à sociedade carioca.

●

A ESTONTEANTE sra. Marta Rocha Piano fugia, acompanhada do sr. Ronaldo Xavier de Lima, ao constante assédio dos fotógrafos. A fantasia de Marta era uma criação de José Ronaldo.

●

O JOVEM Carlos Eduardo Sabóia Gomes sambou a noite tôda na companhia da srta. Gladys Zender. Gladys usava uma linda princesa do Sião.

●

COMENTÁRIO de uma dama diante da quantidade de lenços nos narizes: «O Copa é uma piscina de uísque perfumada a Rodouro».

●

O SENHOR Alberto Pitigliani agarrou muito eufórico um beduíno, certo de que se tratava do sr. Gilberto Solanês. Não era. Desfeito o equívoco voltou para sua mesa onde o esperava a bonita sra. Teresinha Morango Pitigliani.

●

COM um decote por demais ousado, a atriz israelense Dahlia Lavi sambou a noite inteira no Copa.

●

AS OITO orquestras que tocaram nos salões do Copa não pararam um só minuto, nem os foliões, nas cinco horas de baile.

●

UMA lágrima de desilusão rolou no lindo rôsto de Denize Delaquete, ao saber do resultado do concurso do Copa. Obteve o segundo lugar, com sua fantasia de «Isabel, Rainha de Portugal», perdendo para Judite Bueno, «Imperatriz de Bizâncio». Seu costureiro não se conformou com a derrota. Achou injusto o resultado.

●

NO MUNICIPAL ,Denize foi recompensada, obtendo o primeiro lugar, derrotando sua rival do Copa.

O CAMAROTE do sr. Eduardo Farah era um buquê de mulheres lindas. Quase tôdas as beldades deram seus pulinhos ao lado do sr. Farah.

●

NO MUNICIPAL a elegante sra. Teresa de Sousa Campos gritava: «Eu quero meu marido».

●

UMA das frizas mais animadas era a em que se encontrava simpática sra. Léa Duvivier.

●

O BANQUEIRO Adauto de Magalhães Castro mostrava-se decepcionado com o baile do Municipal. «Faltou gabarito», dizia êle.

●

O CASAL Jorge G. Paiva era um dos mais animados tanto no Copa como no Municipal e Monte Líbano. Êle usava uma fantasia de troglodita e ela um «Pagem».

●

MAÍSA, a «Gata», pulou bastante num grupo de «Lumumba». Perdeu alguns quilinhos o que era realmente necessário.

●

O BAILE do Jockey Club foi perfeito sob todos os aspectos. A decoração de Júlio Sena estava linda. Para o ano é que a coisa vai esquentar.

●

EM CINCO milhões foi segurada a fantasia do sr. Clóvis Bornay, que tanto sucesso fêz no Copa, Municipal e Monte Líbano.

●

O MONTE Líbano primou pela originalidade. Sua festa, «Uma Noite em Bagdá», foi um dos pontos altos do carnaval de 61. A decoração do sr. Emílio Farah, além de bem bolada, era de um efeito fabuloso Tendas árabes cobriam as mesas, enquanto a passarela, por onde desfilaram as fantasias, era a cópia de um palácio árabe. O sr Eduardo Farah conseguiu até que o embaixador dos «States», mr. John Moors Cabot, désse «pulinhos» no salão.

●

DESFILANDO na piscina do Copa, com o modêlo Geórgia a tiracolo, o movimentado sr. Jorge Guinle.

●

NO «Au Bon Gourmet» a esticada na quarta-feira foi até as oito horas da manhã. O movimento andou alto, porém mais baixo que os preços assustadores da buate do sr. José Fernandes.

●

O SENHOR Renan Tavares compareceu a todos os bailes carnavalescos trajando um beduíno. Na têrça-feira eram tantas odaliscas ao seu redor que foi promovido a sultão.

●

POR hoje é só. Amanhã tem mais. (Tchau).

O Copa desta vez foi o dono da bola no carnaval. Na foto o industrial "Baby" Pignatari e a princesa Ira

Preparação para Ibsen

Teatro — Paulo Francis

IBSEN foi reconhecido como dramaturgo sob o pêso de duas meias verdades. Todo colegial sabe da sua progressão de poeta para realista, da técnica expositória que desenvolveu, combinando e condensando tempos; e de seu encontro com o espírito de crítica social que vigorava na época, quando a revolução industrial chegava ao ápice e os artistas conscientizavam e expunham a antítese entre a ética burguesa e seus métodos de enriquecimento. Êste é um Ibsen simplificado, que Bernard Shaw e tantos professôres de literatura dramática divulgaram. Hoje, sua técnica não nos impressiona como antes. Foi levada avante. E' ridículo estabelecer comparações de mérito, mas não há dúvida de que Noel Coward condensa melhor do que Ibsen, de quem aprendeu, como todos os outros, Brecht inclusive, embora seu maior opositor; da mesma forma que Ibsen, o anti-Scribe, tirou muito de Scribe. E do ponto-de-vista moderno, Ibsen está tècnicamente superado, ao menos por enquanto — essas coisas vão e voltam, em arte com pequenas modificações exteriores. O fato é que seu método é silogístico, aristotélico, ao passo que o de Brecht visa exatamente ao oposto.

A crítica social, por outro lado, tem um aspecto tópico que nos interessa pouco. Feminismo, a corrupção das instituições etc. Já vivemos demais com essas coisas. Ibsen é quase um descanso. Seus textos pressupõem uma sociedade estável, ainda que convulsionada por contradições. Só conhecemos a última parte de suas preocupações. Tudo é admissível, em hipótese, hoje em dia, porque nada existe que nos convença da sua solidez, da sua imobilidade. Daí não nos impressionarmos com o que existe de sensacionalizante nas revelações morais de Ibsen. Êle não consegue derpertar-nos do estado "déja vu" em que nos encontramos.

Ibsen, entretanto, é bem mais do que Shaw e outros viram nêle. E' com um certo consôlo que se lê que T. S. Eliot, um dos críticos mais argutos do nosso tempo, só agora, na velhice, descobriu no dramaturgo qualidades que lhe haviam passado despercebidas. O fato é que Ibsen, ansioso por comunicar-se com a burguesia, sacrificou-se muito como artista. Quem vai a êle vindo da grande ficção ou poesia, reage inevitàvelmente como Eliot, considerando-o um realista menor, em têrmos culturais.

Shaw e demais adeptos usaram Ibsen em sua propaganda de reforma social. Plechanov, idem. E é esta imagem de Ibsen que ficou conosco. O artista complexo, visualisado por E. M. Forster em algumas de suas facetas, por Mary Mc Carthy em outras, permanece ainda pouco explorado. A própria essência do ibsenismo carece de definição, talvez porque não exista tal coisa, ibsenismo. Êle foi um homem que adotou diversas posições contraditórias entre si, que foi capaz de separar o homem animal do homem social e de usá-los um contra o outro para satisfazer necessidades de expressão, embora neste processo, ficasse em posição contrário às suas próprias convicções. E' êste Ibsen que precisamos conhecer antes de vermos "Espectros", que o Teatro do Rio vai encenar em março, e que procurarei discutir em próximos artigos.

Contrate casamento

Astrologia — Prof. Mirakoff

HOJE, 17-2-1961 (sexta-feira) — Bom para viagens, negócios sociais e financeiros, bem como contratar casamento

ACONTECERA HOJE AO LEITOR:

Seguem-se as possibilidades felizes ou não de hoje com horas e números razoáveis para todos os leitores nascidos em quaisquer dia, mês e ano dos seguintes períodos:

ENTRE 22 DE DEZEMBRO E 20 DE JANEIRO (Capricórnio)
As complicações domésticas nos últimos dias vão tomar novos rumos. Terá no dia de hoje proteção de amigos poderosos e encontros agradáveis. 10, 12 e 13; 28, 30 e 48 (horas e números .

ENTRE 21 DE JANEIRO E 18 DE FEVEREIRO (Aquário)
Possibilidades de complicações no lar e no trabalho. Procure com inteligência transformar os acontecimentos com calma, para então esclarecer as coisas e obter atitudes de seus semelhantes, definitivas e concretas, em relação aos negócios em execução. 17, 18 e 19; 36, 44 e 45 (horas e números).

ENTRE 19 DE FEVEREIRO E 20 DE MARÇO (Peixe)
Acontecimentos felizes se darão ainda hoje. A posição de Vênus em reação à Lua prevê êsse acontecimento não só em relação aos fatos sentimentais, como também nos comerciais. 9, 10 e 11; 54, 55 e 56 (horas e números).

ENTRE 21 DE MARÇO E 20 DE ABRIL (Aries)
Riscos de pequenos acidentes. A tarde e a noite serão favoráveis, com sucessos sociais. 17, 18 e 19; 30, 31 e 32 (horas e números

ENTRE 21 DE ABRIL E 20 DE MAIO (Touro)
Êxito nas emprêsas recreativas e novas amizades. 12, 15 e 22; 17, 32 e 44 (horas e números).

ENTRE 21 DE MAIO E 21 DE JUNHO (Gêmeos)
Contrariedades domésticas e aflições. 4, 5 e 6; 13, 14 e 15 (horas e números).

ENTRE 22 DE JUNHO E 20 DE JULHO (Câncer)
Grandes possibilidades, ótimos planos para o futuro e simpatias populares. 10, 11 e 12; 19, 20 e 21 (horas e números).

ENTRE 23 DE JULHO E 23 DE AGÔSTO (Leão)
Chance em todos os empreendimentos e particularmente nos amores. 16, 17 e 19; 33, 34 e 35 (horas e números).

ENTRE 24 DE AGÔSTO E 22 DE SETEMBRO (Virgem)
Ascensão, espírito equilibrado e conquistas agradáveis. 11, 12 e 17; 22, 23 e 24 (horas e números).

ENTRE 23 DE SETEMBRO E 22 DE OUTUBRO (Balança)
Durante a manhã terá possibilidades com novas energias, êxito nos assuntos profissionais. A tarde será de perturbações domésticas. 11, 12 e 21; 28, 30 e 48 (horas e números).

ENTRE 23 DE OUTUBRO E 22 DE NOVEMBRO (Escorpião)
Dia de chance nos amores 13, 14 e 15; 57, 59 e 61 (horas e números).

ENTRE 23 DE NOVEMBRO E 21 DE DEZEMBRO (Sagitário)
Terá sorte nos amores, em viagem e em negócios imobiliários. 17, 18 e 19; 69, 24 e 25 (horas e números).

Clubes retornam às atividades normais

Nos Clubes — Nelson Jorge

APÓS o carnaval os clubes sofrem um recesso natural em seus programas carnavalescos. Alguns prosseguem com suas programações normais o que seria mais lógico em nossa opinião. E' o caso do Ginástico Português que, já no próximo dia 26, oferecerá ao seu seleto quadro social uma noite dançante a partir das 22 horas.

Fantasias infantis

O concurso de fantasias infantis vencedoras, realizado no Centro do Comércio e Indústria de Pilares, foi um sucesso. O júri (do qual êste colunista fêz parte) teve grande dificuldade em escolher os vencedores. Foi esta a classificação final: prêmio para originalidade, menino Alexandre Domenico, com a fantasia "Palhaço"; luxo e riqueza, em primeiro lugar, Paulo Guimarães, com "Mosqueteiro Real"; em segundo lugar, Maria Luísa Matera, com "Rainha Elizabeth"; terceiro lugar, Josemar Barroso, com "Pagode Chinês"; quarto lugar, Luís Carlos Rosa, com "D'Artagnan", e quinto lugar, Carla Coutinho, com "Estátua da Liberdade". Êste concurso, oficializado pelo Departamento de Turismo, é um dos mais bem organizados do Estado e a diretoria do CCIP está de parabéns. A nota destoante foi a atitude do sr. Orlando Batista da Cruz que, convidado para fazer parte do júri, se esqueceu da sua condição de jurado para ser apenas um "torcedor" da candidata Maria Luísa Matera, da Casa dos Poveiros. Mais tarde soubemos que o referido senhor é diretor do clube da pequenina candidata...

Vila Isabel

O embaixador da Venezuela era um dos mais animados foliões das festas realizadas no Vila Isabel. Também o ex-craque de futebol Ademir Meneses e sua bonita espôsa pulavam animadamente no mais movimentado clube da ZN.

Garôta-convite

Carnaval não é só brincar, mas também observar. Nessa segunda atividade surgiu de forma mais intensa um tipo no recém-terminado reinado de Momo. Trata-se da garôta-convite, um tipo fàcilmente encontrável nas andanças pré-carnavalescas e da folia, pròpriamente dita. Ela é assim como um cometa: aparece, mostra todo seu esplendor e some tão ràpidamente como o aparecimento da quarta-fera de cinzas para os foliões.

Na função profissional que, obrigando a circular, traz facilidade de ingresso, êste colunista entrou em contato permanente com êsse tipo. Foi possível até estabelecer a graduação existente. Uma é a garôta-convite objetiva, atua na forma que se chama em jornal de "permuta"; outra é aquela que se parece com o saboroso prato italiano "pizza", quando apresentada na forma de "meso a meso", funciona de acôrdo com as circunstâncias; finalmente, aparece o tipo da "futebolista", a que dá 'driblings" em todo o mundo e no fim se diverte da forma que melhor lhe convém.

Tôdas elas se identificam numa coisa: desaparecem na quarta-feira, sem deixar qualquer sinal de vida. Os sorrisos e outras coisinhas mais são esquecidos.

Mas a atuação do lado de cá êste ano foi coordenada. Elas ficaram marcadas e não terão em 1962 a facilidade que tiveram êste ano. Particularmente no setor de clubes.

Kosmos

Uma das mais animadas festas carnavalescas foram as realizadas no Kosmos Country Club, que reuniu as mais belas jovens do bairro de Vicente de Carvalho.

Grajaú

As quatro noitadas carnavalescas do Grajaú foram muito animadas. Os foliões pularam até às quatro da manhã. Observei na pista: Maria Aparecida Melleu (numa bem "bolada" grega), Najla Fonseca (numa Colombina estilizada), o Barão José de Siqueira Júnior, acompanhado de seu "love", Maria Rosa Clausen (lindo brôto, numa melindrosa espetacular).

Fluminense

O tradicional clube tricolor recebeu, em sua sede social, o melhor da sociedade para comemorar o tríduo momesco. Numa "pulação dos diabos", Marília Cardoso de Castro (de iganinha), Eliane Belham (de Colombina) e outros brotos.

Belezocas

Um grupo homogêneo e constituído de belezocas animou a festa "top" da cidade, que foi o bonito acontecimento do Municipal, na segunda-feira. Na pista: Regina Muniz Barreto (muito bem acompanhada), Sueli Pitigliani (numa havaiana), Ana Maria Serran e Ana Maria Andrade.

Fôrça Aérea

Os aviadores tiveram uma programação excelente no carnaval. O Clube de Aeronáutica liderou os festejos momescos, dando-nos nos quatro dias festas bem animadas. Marisa Labanca Sampaio, Amaly Jabor e Araunã Hipólito da Costa eram as mais alegres, em fantasias originais, causando comentários gerais. Linda a havaiana Maria Teresa Lopes da Costa Felippe.

"Love"

De vento em pôpa o romance Ana Maria Andrade e Otávio Quinle Filho, vistos em todos os lugares "chics" do Rio.

Guanabara

Conforme prevíamos, foram de grande sucesso os bailes carnavalescos realizados nos salões do C. R. Guanabara, nos quatro dias de folia momesca. Pudemos observar que era das maiores a animação, com os foliões brincando a valer. Ressaltamos a boa ordem que imperia nos bailes, com muita fantasia e môças bonitas. Registramos, também, a presença sempre constante e simpática do presidente do clube, sr. José Ferreira Mendes, do sr. Paulo Roberto Nardelli, diretor-social, e do corpo social.

Foram realizados quatro bailes, sendo um a fantasia, no domingo pela manhã. Grande sucesso. No mesmo dia foi realizado baile infantil, à tarde, bastante animado pela petizada. Concorreu para a grande animação dos bailes a eficiente colaboração da orquestra do maestro Homero. Congratulamo-nos com a diretoria daquele simpático clube de regatas pela fidalguia com que nos distinguiu.

O cruzador

Madrugada — Mister Eco

Prestaria inestimável serviço às letras pátrias quem se desse ao trabalho de reunir em livro, curioso dicionário talvez, a linguagem usada pelos nossos locutores de rádio e de televisão. Eis missão a reclamar os bons ofícios de Nestor de Holanda, coleguinha de página em plena fúria de produzir livros — "Diálogo Brasil-URSS", "O Mundo Vermelho" — todos êles de edições esgotadas.

O que era privilégio dos locutores de futebol, com a sua terminologia típica, chegado o carnaval se expande, ganha campo novo, e os diligentes profissionais encarregados da transmissão dos festejos, em maratona aflitiva pela disputa da preferência do público, enriquecem o vernáculo e contribuem decisivamente para o maior conhecimento nosso.

Muita coisa aprendeu Mister Eco durante o último carnaval. Retirado da folia, como sabeis — e o cantor Orlando Correia é quem melhor sabe — o Augusto Mister, em rápidas digressões pelo vídeo, teve oportunidade de refrescar a sua notória ignorância, graças a pronunciamentos valiosos que lhe trouxeram os atarefados moços da televisão.

Dos muitos ensinamentos adquiridos, Mister Eco há, por dever de justiça, de destacar o que lhe deu o locutor Hilton Gomes, quando comandava a transmissão do baile de gala do Municipal. A horas tantas, o correto rapaz empostou a voz e gritou:

— Alô, alô, Tele-Cruzador!

Ninguém respondeu Mister Eco ficou em cócegas, já a pensar no porta-aviões "Minas Gerais" e no heroísmo lírico do "Santa Maria". Hilton Gomes insistiu. Uma, duas, três vêzes:

— Alô, alô, Tele-Cruzador!

Cansado de chamar, desiludido, com a voz audivelmente chateada, Hilton Gomes desempostou-a para ser mais simples, murmurando em prosaismo quase a mêdo:

— Alô, alô, caminhão!

E nem assim foi ouvido.

ANILZA LEONI — Respirando pelo ouvido

Molecagem

Au Bon Gourmet realiza todos os anos um dos melhores carnavais da cidade Não há venda de ingressos, também pouco policiamento, porque todos que o buscam para se divertir são gente conhecida, seus freqüentadores costumeiros, e eventuais indesejáveis não escapam à filtragem do porteiro Adolfo. Foi assim no sábado, no domingo e na segunda-feira Têrça-feira, entretanto, quando a festa já chegava a seu término, quatro indivíduos de péssima catadura tentaram entrar no Au Bon Gourmet. Barrados à porta sob a alegação de que não havia mesas disponíveis — e não havia, de fato — os quatro moleques penetraram sorrateiramente pelos fundos da buate e, uma vez no salão, desencadearam tremenda chuva de garrafas sôbre os presentes. Repelidos, conseguiram, porém, acabar com a festa antes da hora.

OO na TV

Em entrevista a um programa de televisão, na quarta-feira de cinzas, o sr. Oscar Ornstein disse coisas judiciosas e sensatas sôbre o famoso baile do Copacabana Pálace. O conhecido homem da noite disse que Marilyn Monroe estêve a pique de comparecer à grande festa; disse que o Copa distribui vultosos prêmios às melhores fantasias porque é uma instituição privada que não faz baile para ganhar dinheiro; disse que, no próximo ano, não haverá prêmios para fantasias masculinas porque no Copa não há clima para os egressos do baile do João Caetano; e disse também que no Copacabana não houve brigas. Muitos estranharão esta afirmativa mas Oscar Ornstein está com a razão. Não houve briga mesmo. O sr. Oscar Ornstein é um perfeito relações públicas, fino e maneiroso Possui tôdas as armas para o difícil e emoliente ofício Convenhamos que há muita diferença entre uma briga pròpriamente dita e agressões covardes de policiais comandados por autoridades complexadas sem a necessária sobriedade...

OSCAR ORNSTEIN — Agressão de autoridade não é briga

Vingança

Os destemperos do truculento coronel chefe do policiamento ostensivo durante o carnaval, valeram ao arbitrário militar os mais disparatados nomes, vingança, por certo, dos locutores de rádio e de televisão, revoltados diante das cenas degradantes que, por dever de ofício, tinham obrigação de descrever. E de todos os nomes que chegaram às oiças de Mister Eco, o que mais lhe agradou foi "Coronel Ardido".

Brincadeira

Anilza Leoni, vedeta de "Mister Momo" estava achando muito engraçada a brincadeira que fazia para os seus conhecidos. A bela Leoni fechava a bôca, tapava o nariz e respirava pelo... ouvido. Um fenômeno — dizia A brincadeira, porém, começou a doer e só assim Anilza ficou sabendo que o fenômeno era conseqüência da rutura do tímpano, carecendo de ligeira intervenção cirúrgica.

Registro

1787 — Nasce, em Portugal, José Clemente Pereira.
1795 — Nasce, no R. G. Sul, Antônio de Sousa Neto.
1824 — Nasce, no R. G. Sul, José Antônio Correia da Câmara, mais tarde Visconde de Pelotas (2.º).
1830 — Morre, no Rio de Janeiro, o famoso maestro Marcos Portugal.
1845 — Nasce, no Rio de Janeiro, Luís Guimarães Júnior.
1958 — Morre, no Rio de Janeiro, o compositor popular Benedito Lacerda.

ANIVERSÁRIOS

FAZEM ANOS HOJE:

SENHORES:

General Odílio Denys, ministro da Guerra; Múcio Leão, da Academia de Letras; Rubens de Alencar; Silvino Silveira; Carlos Sussekind de Mendonça; empresário Válter Pinto; dr. Abelardo Condura; dr. Alberto Gouvêa Almeida; professor Artur Vítor; Luís Dalva de Oliveira; Rubens de Araújo; Jose Faustino Mesquita; Carlos Ribeiro de Castro; Newton Teixeira Paula; Daniel Alves de ...ito; Mauro de Almeida Rêgo; Armando de Albuquerque Santos; Mário Soares Mendonça; José Barbosa Filhinho; Carlos Firmo de Moura; Carlos Machado; Sílvio Silveira; Avelino Bastos Filho; Álvaro Aderaldo Chaves; Silvino José Martins.

SENHORAS:

Mônica Barreto; Alda Olímpia Serpa Franco Suarez; Osvaldina Ribeiro Leite; Lélia Rodrigues Alves; Alita Taumaturgo Mendes Morais; Ivone Barreto de Oliveira.

NASCIMENTOS

Sílvio, filho do casal Válter de Araújo Rego-Stela de Araújo Rego.

FORMATURAS

Comemorando o 35.º aniversário de formatura, a 1a. turma da Faculdade de Direito da Universidade do Rio de Janeiro — atual Universidade do Brasil — organizou uma comissão promotora dos festejos, constituída dos srs Vicente de Paulo Galliez, Luís Ferreira Guimarães, José Attico Leite, Eduardo Chermont de Brito e Francisco de S Soares Brandão Neto, tendo elaborado o seguinte programa: dia 1 de março, às 11,30 horas, missa em Ação de Graças, no altar-mor da Igreja da Candelária e às 13 horas do mesmo dia, almôço de confraternização no Country Club — Rua Prudente de Morais 1.597. As adesões a essas festividades poderão ser efetuadas na Livraria J. Leite, Rua Visconde de Inhaúma 134 — 9.º andar, sala 926, das 10 às 17 horas, impreterivelmente até o dia 27 do corrente.

BODAS DE PRATA

Na Igreja da Virgem do Rosário, dos Dominicanos do Leme, os amigos do casal Homero Pedrosa — diretor do Departamento de Águas da Guanabara — e sra. Hilda Saraiva Pedrosa mandaram celebrar missa solene, comemorando as bodas de prata. A nave do tradicional templo achava-se repleta de parentes e amigos do casal. Após a celebração da missa, em sua vivenda do Leme, o sr. e sra Homero Pedrosa ofereceram um almôço a numeroso grupo de convidados. Falaram no ágape, cumprimentando o casal e desejando-lhe felicidades perenes, os srs. Pena Firme, Severino Cabral de Campos e Antônio Pedro de Sá Payo.

ENFÊRMOS

A fim de submeter-se a uma intervenção cirúrgica, encontra-se internado na Casa de Saúde Dr Arnaldo de Moraes o nosso antigo confrade de imprensa Henrique Gigante, diretor tesoureiro do "Jornal dos Sportes".

CLINICA MEDICO CIRURGICA DO
DR. AMÉRICO CAPARICA
Consultório Rua Visconde do Rio Branco, 31 (Elevador) — Telefone: 42-2056 — Diàriamente das 15 às 18 horas
Residência Rua Gonçalves Crespo 306 1.º andar — Apartamento n.º 203 — Telefone: 28-0263

Agência ACRE
RUA DO ACRE, 55-A
FONE: 43-2009
Expediente: 9,00 às 18,00 hs.
O pioneiro das agências metropolitanas
BANCO BOAVISTA S. A.
Uma completa organização bancária
DEPÓSITOS POPULARES E LIMITADOS ATÉ CR$ 500.000,00
Só opera no Rio de Janeiro

O Egito miserável e sofredor num filme apreciável

"El Hakim"

Cinema — O. & A. Santos Pereira

APESAR do tom preponderantemente melodramático, "El Hakim" deixa patente e palpável a presença de um diretor competente, imaginoso e de forte personalidade. De fato, Rolf Thiele, apesar de não ser ainda o cineasta vigoroso de "Ídolo do Pecado", foi capaz de sobrepor-se à envolvente carga comercializante de uma história de tonalidades folhetinescas e imprimir-lhe uma atmosfera de fatalismo e densidade dramática digna, quase sempre, de um homem de cinema autêntico.

Esta fita alemã, baseada numa novela original de John Knittel, com roteiro de Herbert Reinecker, distingue-se, em primeiro plano, pela direção madura, trabalhada e de correta fixação psicológica e humana de Rolf Thiele, um notável condutor de elenco e dono de um estilo que procede das melhores tradições do velho cinema alemão de Murnau, de Pabst de Wiene e de Fritz Lang. Sob suas ordens podem funcionar alguns intérpretes contaminados por uma linha de representação comercial e limitada, como Nadja Tiller. O. W. Fischer e Elisabeth Müller, que passam, no entanto, a viver personagens humanas de contôrno psicológico e dramático mais denso e mais insinuante. Através dêles a ação e os conflitos humanos e morais conseguem elevar-se de um terreno viciado pelo exotismo e o romanesco alcançando um bom plano de dignidade e eficiente emoção dramática. Consegue-se suportar a morbidez e a sensualidade decadente de algumas seqüências menores para, muitas vêzes, chegar-se a experimentar um prazer autêntico diante de uma gradação emocional representada pela inquietude e a aflição moral do médico devotado ao povo miserável de sua Pátria, o Egito, largado às piores e mais revoltantes condições de vida, de saúde e de higiene. Diversas seqüências, como, por exemplo, a decorrida no interior de hospitais, na aldeia vitimada pela epidemia, na cidadezinha miserável do Alto Nilo e, sobretudo, os esforços comoventes do médico egito representado por O. W. Fischer, tentando socorrer seus compatriotas e lutando contra a corrupção e a indiferença do govêrno frente à calamitosa realidade da saúde pública do país, chegam a dar a êste filme contraditório um relêvo inesperado de tocante dignidade humana.

Merece registro, como aspecto negativo da obra, a deficiente e inconvicente reconstituição dos interiores egípcios, feitos em estúdios alemães por Wolf Englert. A busca de uma gama de côres fortes e carregadas, tira da fita, em muitos momentos, a atmosfera realista e sedutora de um país de extraordinária riqueza humana e social. Da mesma forma a fotografia, num irreconhecível "Eastmancolor" de Klaus Von Rautenfeld, é oxorbitante nos efeitos de tintas fortes e dominantes.

O conteúdo de denúncia social e política do filme, representado pela ambição do médico de ajudar a seu povo e pela revolta contra o comodismo, a desonestidade e a corrupção colabora com eficácia para tornar "El Hakim" um filme dos mais interessantes e apreciáveis. Nesse particular sente-se a influência da novela de Knittel e a posição ideológica de Rolf Thiele, já perfeitamente definida no filme antes citado, "Ídolo do Pecado", e a maneira como encara o cinema e suas responsabilidades. A denúncia e a crítica social estão visíveis também neste "El Hakim", um bom filme, que recomendamos aos leitores.

Passatempo — R. Portella

HORIZONTAIS:

1 — Rio de França.
4 — Raça inglêsa de cães pequenos.
5 — Perversa.
7 — Indivíduo que se ocupa em calafetar.
10 — Interjeição: resposta ao apêlo do nome.
11 — Até, por aférese.
12 — Símbolo químico do Alumínio.
13 — Lançado âncora.
16 — Contração de a e o.
17 — Íntimo.
18 — Extraordinário.

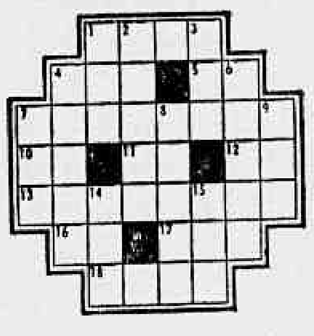

VERTICAIS:

1 — O astro central do nosso sistema planetário.
2 — Certo, correto.
3 — Governanta.
4 — Serviço a bordo.
6 — Prêso, tolhido.
7 — Destilha, filtra.
8 — Causar ferimento.
9 — Argola de cadeia.
14 — Coloração.
15 — Patrão, senhor.

RESPOSTA DO N.º ANTERIOR

Hor.: Campos - Toró - Bem - Ur - Barra - Tina - Chile Ir - Air - Laço - Potoca. Vert.: Côr - Ar - Móbil - Obra - Ser - Turca - Magro - Anelo - Tiro - Hip - Iça - Ac

Bôlsas de estudo na Itália: 2 categorias

Relações Públicas

ESTUDANTES e artistas brasileiros, entre 18 e 25 anos de idade, podem candidatar-se a Bôlsas de Estudos que serão proporcionadas no ano letivo 1961/1962 pelo govêrno italiano, devendo os interessados dirigir-se à Secretaria do Departamento Cultural da Embaixada da Itália, localizada na Praia do Flamengo, 386 apartamento 201, diàriamente nos horários das 9 às 13 horas e das 17 às 19 horas.

Docentes, licenciados e artistas, que tenham entre 22 e 35 anos de idade, também poderão concorrer a outra categoria de Bôlsas de Estudo em Universidades italianos, com duração de oito meses, com possibilidades de prorrogação, devendo igualmente os interessados procurarem o endereço acima onde poderão obter maiores detalhes.

Novo gerente da Thompson no Rio

O sr. Augusto de Angelo, conhecido homem de propaganda em nosso país, é o novo gerente da J. Válter Thompson no Rio, em substituição ao sr. Renato Castelo Branco, transferido daquelas funções para a direção geral da emprêsa em São Paulo.

Cultura

No próximo dia 6 de março, serão iniciadas as aulas do Instituto Italiano de Cultura para o ano letivo de 1961. Interessados poderão dirigir-se à sede do Instituto, localizada à Praia do Flamengo, 386, apartamento 201.

Medicina

Um Curso de Medicina do Trabalho será realizado pelo Instituto de Aperfeiçoamento Médico da Pontifícia Universidade Católica, no período de 8 de março a 22 de novembro do corrente ano. Serão realizadas aulas práticas e teóricas sôbre Fisiologia, Psicologia e Toxicologia aplicadas ao trabalho, problemas de Higiene e Segurança, Medicina Social e Legal do Trabalho, questões de Seguros, Previdência e Serviço Social, técnicas de Estatística e, finalmente, Propaganda e Educação Sanitária. Médicos interessados poderão procurar a Secretaria daquele Instituto, onde maiores detalhes serão fornecidos.

Rêde Ferroviária

Um moderno aparelho para contrôle do tráfego de trens pela Linha Auxiliar no valor de 1 milhão de dólares — o Central Trafic Control — já foi instalado pela direção da Rêde Ferroviária Federal, como parte de um vasto programa que visa aumentar a segurança das ferrovias filiadas àquela emprêsa. Operado apenas por um funcionário, o aparelho ora instalado irá comandar o tráfego entre as estações de D Pedro II e Triagem. Posteriormente, quando concluídas tôdas as suas instalações, será atingida a Estação de São Mateus, abrangendo uma área de 28 quilômetros.

EMPRÊSA SÃO CRISTÓVÃO
LINHA DIRETA
RIO A POÇOS DE CALDAS
(M GERAIS)
Diàriamente às 5,45 horas — Int. Guichê 22
Estação Rodoviária Mariano Procópio
ÔNIBUS LUXUOSOS — RAPIDEZ — SEGURANÇA E CONFÔRTO

ESQUEÇA O CALOR NESTES CINEMAS: AR CONDICIONADO PARA SEU CONFÔRTO E PRAZER!
HOJE — METRO PASSEIO — METRO TIJUCA — PAX — RICAMAR — PALÁCIO HIGIENÓPOLIS
PASSEIO: 11,20-1,30-3,40-5,50-8-10 • OUTROS: 1,30-3,40-5,50-8-10
2ª SEMANA!
METRO-GOLDWYN MAYER apresenta
NATALIE WOOD · ROBERT WAGNER
APAIXONADOS IMPETUOSOS
CinemaScope — METRO COLOR — direção: MICHAEL ANDERSON — produção: PANDRO S. BERMAN
Susan KOHNER · George HAMILTON · Pearl BAILEY
"ALL THE FINE YOUNG CANNIBALS"
PROIBIDO ATÉ 14 ANOS — ACOMP. COMPL. NACIONAL

OBRIGAÇÕES DA CIDADE: RESULTADO

RIO —

Foi o seguinte o resultado do sorteio das "Obrigações da Cidade" realizado ontem à tarde na Secretaria Geral de Finanças: 1º. prêmio, apólice nº. 202.221, Cr$ 114.278,50; 2º., nº. 165.447, com Cr$ 22.855,70; 3º n. 235.717, com Cr$ 22.855,70, 4º. nº. 229.196, com Cr$ 22.855,70; 5º., nº. 243.362, com Cr$ .... 22.855,70; e 6º., nº. 181.815, com Cr$ 22.855,70.

CURSOS DE ESPECIALIZAÇÃO ODONTOLÓGICA

RIO —

O Instituto de Odontologia da Pontifícia Universidade Católica do Rio de Janeiro, fará realizar durante êste ano, cêrca de dez cursos de Especialização Odontológica.

Esses cursos para cirurgiões-dentistas serão ministrados de abril a novembro, com férias regulamentares em julho. Os interessados obterão informações e reservas na secretaria do Instituto, na Av. Rio Branco, 128 — sala 1.008, ou pelo tel.: 32-9093.

SURTO DE BUBÔNICA É AINDA BOATO

RIO —

O dr. Limaverde, diretor do Departametno de Saúde dos Portos, declarou à reportagem que as notícias sôbre a existência de um foco de peste bubônica, com ponto de irradiação na Venezuela com visíveis perigos para o Brasil, não passam, até o momento de simples boatos. No entanto, afirmou a autoridade que o Departamento de Saúde dos Portos e a Administração do Pôrto do Rio de Janeiro se acham atentos quanto ao fato, devendo haver um pronunciamento público sôbre o caso, ainda hoje

PUBLICAÇÕES

Recebemos e agradecemos "Cooperativa" n.º 135; "Uma Imprensa Livre" de Frank Luthen Mott; "Discurso de Posse do Presidente John Kennedy"; "Aristocracia Rural Fluminense" de M. Viana de Castro"; "Bulletin de L'Association Internationale de la Securité Sociale"; "Visão" fevereiro.

"A Morte Comanda o Cangaço", teve brilhante "première"

"A Morte Comanda o Cangaço" teve brilhante "première" no cine São Luís, com o comparecimento do que há de melhor na nossa sociedade, na imprensa e no mundo cinematográfico. O grande cinema São Luís especialmente engalanado estêve lotado com uma platéia entusiasmada pelo filme que realmente honra o cinema nacional e traz emoção ao espectador com uma história verossímil, tôda ela vivida nas caatingas do Nordeste brasileiro. A "première" foi dada em benefício da "Obra Internacional de Proteção à Jovem". Compareceram os artistas do filme: Aurora Duarte, Alberto Ruschel, Milton Ribeiro, que foram muito aplaudidos, vendo-se ainda no palco sendo homenageados pelo público o realizador do filme Válter Guimarães Motte, o produtor Marcelo de Miranda Tôrres e os representantes da Cinedistri, e muito aplaudido foi o diretor Carlos Coimbra. Na foto Aurora Duarte quando agradecia a presença do público de um microfone do palco do São Luís

PM ACHA A CADELA PERDIDA

RIO —

O Serviço de Relações Públicas da Polícia Militar acaba de localizar uma cadela de côr prêta, raça dinamarquesa, que se achava perdida há vários dias.

O dono do referido animal, poderá apanhá-lo com o senhor Alfredo da Costa, residente na Rua Arquias Cordeiro, 969, no Méier (tel. 49 4362).

COMISSÃO DA MEC ULTIMA SEUS ESTUDOS

RIO —

A comissão designada pelo ministro Brígido Tinoco para estudar a reorganização do Ministério da Educação e Cultura bem como elaborar o respectivo anteprojeto a ser submetido ao Congresso Nacional, através de Mensagem presidencial, já está ultimando os seus trabalhos, tendo funcionado inclusive durante os dias de carnaval.

A tarefa que foi confiada pelo titular da Educação à Comissão estará terminada muito antes de esgotado o prazo concedido. O roteiro dos trabalhos teve, como base esbôço apresentado pelo próprio ministro, consubstanciando amplas inovações na esfera administrativa e educacional.

EXERCÍCIO DE TIRO: PERIGO

RIO —

O I Grupo de Artilharia de Costa Ferroviário vai realizar, no próximo dia 27, uma prova de tiro, sendo considerada área perigosa a compreendida entre o retângulo limitado pelo litoral e pelas retas: uma, partindo da Ponta das Ostras, a uma profundidade de 18 quilômetros; outra, partindo de Macaé, passando pela Ilha de Santana, a uma profundidade de 21 quilômetros da linha do litoral para a navegação marítima e, para a navegação aérea, o teto de 2 802 metros, dentro da referida área.

Companhia Colonial de Navegação
LISBOA

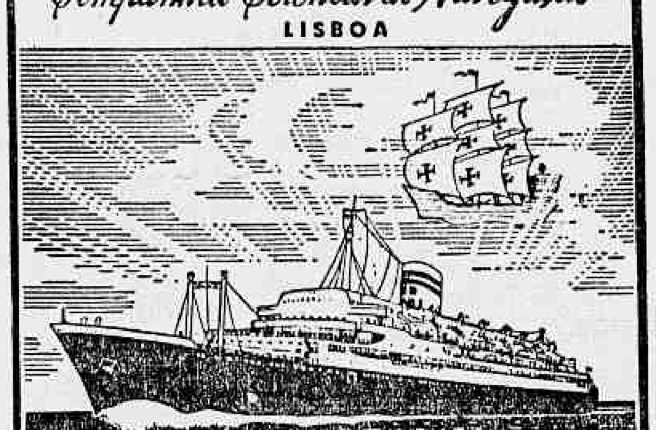

LINHA DA AMIZADE
O MODERNO TRANSATLÂNTICO PORTUGUÊS DE 23.000 TON.
VERA CRUZ
PARTIRÁ DÊSTE PÔRTO EM
1 DE MARÇO
PARA: Salvador - Recife - Laguaira - Curaçao - Tenerife
Funchal - Vigo e Lisboa
Outras saídas:
VERA CRUZ .... 1 de Maio
VERA CRUZ .... 30 de Maio
VERA CRUZ .... 28 de Junho
VERA CRUZ .... 27 de Setembro
AR CONDICIONADO EM TÔDAS AS CLASSES
O máximo confôrto em todos os salões e camarotes
INFORMAÇÕES E PASSAGENS NAS AGÊNCIAS DE VIAGENS E TURISMO e nos Agentes Gerais
COMPANHIA COMERCIAL E MARÍTIMA S. A.
Avenida Rio Branco, 4 B - Tels.: 23-2930 e 23-2014
Rio de Janeiro

Sindicato dos Operários Navais do Rio de Janeiro

Sede Provisória: RUA BENJAMIN CONSTANT, 388 — Niterói

EDITAL

A Diretoria dêste Sindicato, comunica às Emprêsas, Companhias de Navegação e Estaleiros, para efeito do Recolhimento do IMPOSTO SINDICAL, de acôrdo com o art. 582 da Consolidação das Leis do Trabalho e Portaria Ministerial 884, de 5-12-1942, que a categoria profissional dos seus associados, compreende as seguintes classes: **Limadores — Torneiro-Mecânicos** (em geral) **— Eletricistas — Soldadores — Caldeireiros de Cobre — Bombeiros Hidráulicos — Caldeireiros de Ferro — Fundidores — Docagem — Seção de ar-comprimido — Pintores — Auxiliares da Casa de Bomba — Serventes — Turma de Serviços Gerais — Laminação — Guindasteiros de Oficinas — Carpinteiros — Lustradores — Calafates — Tupieiros — Marceneiros — Pedreiros e Almoxarifes.**

Atenciosamente
Niterói, 16 de fevereiro de 1961
As. Djalma Prado de Lemos
Secretário

N.B. — O Sindicato já providenciou a remessa das respectivas "GUIAS DE RECOLHIMENTO DO IMPOSTO SINDICAL" entretanto, as Emprêsas, Companhias de Navegação e Estaleiros que não receberam, poderão solicitá-las telefonando para 5738, em Niterói, ou se dirigindo ao endereço supracitado, que serão imediatamente atendidos.

Auto Viação Santo Antônio
OFERECE-LHE BOA VIAGEM PARA CAMPOS
HORARIO:
RIO-CAMPOS: 05:00; 07:00; 08:00; 10:00; 13:00; 16:00; 21:00 e 23:00
NITERÓI-CAMPOS: 06:00; 09:00; 11:00; 12:00; 14:00; 18:00; 22:00 e 24:00
CONFÔRTO, SEGURANÇA E RAPIDEZ

CARDIOLOGIA — Eletrocardiografia — Doenças da Velhice — «CHECK UP» CLÍNICO
DR. GILBERTO AVENA — do Hosp. Servidores do Estado (IPASE)
Cons. Centro: R. México, 31 14º grupo 1.401 — 2as, 4as e 6as às 15,30 horas pelos telefone 42-5813
Cons. na Zona Sul: Av. N. S. Copacabana, 702 s. 1.203 — 3as e 5as. às 16,30 horas

NOSSO MELHOR AMIGO
merece os melhores cuidados. Peça gratuitamente nosso interessante folheto "A CINOMOSE" bem como uma lista dos medicamentos mais modernos e eficientes para manter os cães em boa saúde — INGLASIL — Av. Rio Branco, 9 - salas 405/7 — Tel.: 43-8125 — Caixa Postal 2793 — Rio — Temos sôro e vacinas contra cinose; vacina contra raiva. Vendemos a varejo

DR AGOSTINHO DA CUNHA
SÍFILIS — CANCER — ECZEMAS — VERRUGAS — ESPINHAS — FURÚNCULOS — QUEDA DO CABELO — PELOS NO ROSTO — VARIZES — ETC.
Rua da Assembléia, 73 — Telefone: 42-1155 — Residência: 45-1318, das 16 às 19 horas

CARTAZ

TEATROS

ARENA — 25-9912

•

ARENA DA ARQUITETURA — 46-1279

•

BOLSO — 27-3122 — "A Cegonha se Diverte" — Comédia de André Roussin com Aurimar Rocha, Laura Suarez, Glória Ladany e Maria Esmeralda. Às 21,15 horas

•

CARLOS GOMES — 22-7581.

•

COPACABANA — 57-1818 — "O Amor é Rosa Bombom" — Comédia de Raoul Praxy com Yona Magalhães, Ribeiro Fortes, André Villon e Cilo Costa. Apresentação de André Villon e Cilo Costa. Às 21,20 horas.

•

DULCINA — 32-5817 — "Obrigada Pelo Amor de Vocês" — De Eugênio Neville com Rodolfo Mayer, Daisi Lucidi e Alvaro Aguiar. Às 21 horas.

•

GINÁSTICO — 42-4521 — "Com a Pulga Atrás da Orelha" — Comédia de George Feydeau com Fernanda Montenegro, Ítalo Rossi e Sérgio Brito. Teatro dos 7. Às 21 horas.

•

JARDEL — 27-8712 — "Tôdas elas são Barbadas" — Comédia com Colé, Lilian Fernandes e Rui Cavalcanti. Às 20,20 e 22,20 horas. Às segundas-feiras às 21,30 horas o Teatro de Família apresenta "Terra Sêca" original de Amaral Gurgel com Manoel Pera e Dinorah Marzulo.

•

JOÃO CAETANO — 43-4276

•

MAISON DE FRANCE — 52-8078

•

MATRIZ — 36-4805.

•

MESBLA — 22-7622 — "Dois na Gangorra" — De Gibson. Com Tônia Carrero e Paulo Autran. Às 21 horas.

•

MUNICIPAL DE NITERÓI —

•

MUNICIPAL DO RIO DE JANEIRO — 42-3103.

•

NACIONAL DE COMÉDIA — "Bôca de Ouro" — Tragédia carioca de Nelson Rodrigues com Beatriz Veiga, Elisabeth Gallotti, Milton Morais e Magalhães Graça. Às 21 horas.

•

PASSARO AZUL — 30-8664.

•

PRAÇA — 37-0785 e 37-3709.

•

RECREIO — 22-8164 — "Rei Momo em Travestti" — Revista com Consuel Leandro, Margot Morel e Spina. Atração: "Les Coccinelles Brésiliennes". Às 20 e 22 horas.

•

RIVAL — 22-2721 — "Você Não Empaca 61" — Produção Gomes Leal com Rosemary, Sulquer e Zezé Macedo. Às 20 e 22 horas.

SANTA ROSA DE LIMA.

•

SERRADOR — 42-6442.

•

S. JORGE — 43-0332.

•

TABLADO — 2[illegible]-1555.

•

TIJUCA — 28-1039.

Atualizações de programas poderão ser feitas em cartas dirigidas à nossa redação Avenida Rio Branco, 25-sobreloja.

UNIÃO — 57-1428.

•

ZAQUIA JORGE —

CINEMAS

VITÓRIA — "Serenata dos Canhões" — Comédia ítalo-germânica com Vittorio de Sica. Às 14, 16, 18, 20 e 22 horas. Censura livre. Apresentação da UFA.

•

METRO PASSEIO, METRO TIJUCA, PAX, RICAMAR e PALÁCIO HIGIENÓPOLIS — "Apaixonados Impetuosos" — Drama americano (em tecnicolor) com Natalie Wood e Robert Wagner. Às 11,20 (somente no Metro Passeio), 13,30, 15,40, 17,50, 20 e 22,20 horas. Censura, 14 anos. Apresentação da MGM.

•

ART PALACIO (Copacabana) — "A Doce Vida" — Drama italiano com Marcelo Mastroiani e Anita Ekberg. Às 15,30 e 20,30 horas. Sábados domingos e feriados sessões às 9,30 horas. Censura 18 anos. Apresentação Art Filmes.

•

PLAZA, ASTÓRIA, OLINDA, MASCOTE, ROSÁRIO, GUARACI, MELO (Penha) — "Katia" - Musical alemão (em tecnicolor), com Romy Schneider e Curd Jurgens. Às 14, 16, 18, 20 e 22 horas. Censura, 10 anos. Reapresentação da Condor Filmes.

•

AZTECA, CARUSO, COPACABANA — "Aventuras do Pequeno Polegar" — Produção mexicana com Maria Helena Marques e José Elias Moreno. Às 14, 16, 18, 20 e 22 horas. Censura livre. Apresentação Pelmex.

•

SÃO LUIZ — "A Morte Comanda o Cangaço" — Drama nacional (em tecnicolor) com Aurora Duarte, Alberto Ruschel e Milton Ribeiro. Às 14, 16, 18, 20 e 22 horas. Censura, 10 anos. Apresentação de Aurora Duarte Produções Cinematográficas.

•

PAISSANDU — "Paris Music-Hall" — Musical francês (em tecnicolor) com Mick Micheyel, Charles Aznavour e Vanja Orico. Às 14, 16, 18, 20 e 22 horas. Censura 18 anos. Apresentação da Franco-Brasileira.

•

ÓPERA — "O Tigre da Índia" — Aventuras alemãs (em tecnicolor) inteiramente rodado na Índia. Com Debra Paget e Paul Hubschmid. Às 15, 18 e 21 horas. Sábados e domingos sessões também ao meio-dia. Censura, 14 anos. Apresentação da Art Filmes.

•

PALACIO ROXY e MADRID — "Dizem Que é Amor" — Comédia americana (em tecnicolor), com Bing Crosby, Nicole Maurey e Fabian. Às 14, 16, 18, 20 e 22 horas. Censura livre. Apresentação da Fox.

•

BRUNI (Flamengo) — "Os Brutos Também Amam" — "Western" (americano em cinemascope e tecnicolor), com Alan Ladd, Jean Arthur e Van Heflin. Às 14, 16, 18, 20 e 22 horas. Censura 14 anos. Reapresentação da Paramount.

•

PATHÉ, PARA TODOS, MAUÁ e RIVIERA — "El Hakim" — Drama alemão com O. W. Fischer e Nadja Tiller. Às 12 (somente no Pathé), 14, 16, 18, 20 e 22 horas. Censura, 14 anos. Apresentação França Filmes.

•

ALVORADA — "Meu Tio" — Comédia de Jacques Tati. Às 16,30, 19 e 21,30 horas. Sábados, domingos e feriados sessões também às 14 horas. Censura livre. Reapresentação da Condor Filmes.

METRO (Copacabana) — "Ben Hur" — Épico (americano e em tecnicolor) com Charlton Heston e Jack Hawkins. Direção de William Willer. Horários especiais. Às 15 e 20,30 horas. Aos domingos e feriados sessões também às 9,30 da manhã. Censura livre. Apresentação da MGM

•

FLÓRIDA, ART PALÁCIO TIJUCA, RIO BRANCO, REGÊNCIA e SÃO PEDRO — "Messalina, Vênus Imperial" — Épico italiano (em tecnicolor), com Belinda Lee. Às 14, 16, 18, 20 e 22 horas. Censura, 18 anos. Reapresentação da Art Filmes.

•

REX, COPACABANA e AMÉRICA — "Grande Hotel" — Drama alemão com Michele Morgan e O. W. Fischer. Às 14, 16, 18, 20 e 22 horas. Censura, 18 anos. Reapresentação da Imperial Filmes.

•

ART PALACIO (Méier), COLONIAL, RIACHUELO e SANTA HELENA — "Os Heróis Não se Rendem" — Drama de guerra americano com Keith Andes e Susan Cabot. Às 14, 16, 18, 20 e 22 horas. Censura, 18 anos. Reapresentação da Allied Artists.

IMPÉRIO, ALASKA, MIRAMAR, CARIOCA, CENTRAL, MOÇA BONITA, BONSUCESSO, LEOPOLDINA, BOTAFOGO e POLITEAMA — "Quem Era Aquela Pequena?" — Comédia americana (em tecnicolor), com Tony Curtis, Dean Martin e Janet Leigh. Às 13,20, 15,30, 17,40, 19,50 e 22 horas. Censura livre. Reapresentação da Colúmbia.

•

RIAN, LEBLON, MARACANÃ, MELO (Bonsucesso), GUANABARA e MONTE CASTELO — "O Passado Não Perdoa" — Drama americano (em tecnicolor) com Burt Lancaster e Audrey Hepburn. Às 14, 16,30, 19 e 21,30 horas. Censura, 14 anos. Reapresentação da United Artists.

•

ODEON — Festival Colorido da Colúmbia — Hoje, "O Último Matador". Com Scott Brady. Censura, 18 anos.

•

SÃO JOSÉ — Festival Colorido da Colúmbia — Hoje, "O Laço do Carrasco" com Randolph Scott. Censura, 18 anos.

•

SANTA ALICE — Festival Colorido da Colúmbia — Hoje, "A Mulher de Satã" com Rita Hayworth. Censura, 14 anos.

ANGOLA: 44" NOS 700, MUITO BEM

Montarias oficiais: sábado e 2a.-feira

RIO —

Os programas das reuniões de sábado e segunda-feira próximas estão assim constituídos:

Corrida de 2.ª feira

RIO —

1.º Pareo - Às 20,20 - 1.300 metros Cr$ 100.000,00
ks
1—1 Marotão, J. Baffica 56
2—2 Elsener, A. Olivares 56
3—3 Tunquelen, P. Gomes .. 56
4—4 Oiram, R. Penido 56
5 Ilustrada, A. Olivares .. 60

2.º Pareo - Às 20,50 - 1.300 metros Cr$ 120.000,00
ks
1—1 Pristina, J. Corrêa 52
2—2 Floramour, L. Sousa 56
3—3 Vendange, A. Ricardo 58
4—4 Miltônia, J. Baffica 52

3.º Pareo - Às 21,20 - 1.600 metros Cr$ 100.000,00
ks
1—1 Xaira, L. Diaz 56
2—2 Juju, L. Benitez 58
3—3 Afamada, D. P. Silva .. 54
4 Kina, F. Maia 56
4—5 Domani, J. G. Silva .. 54
" Lille, J. Portilho 56

4.º Pareo - Às 21,50 - 1.300 metros Cr$ 120.000,00
ks
1—1 Estrilo, A. Bolino 56
2—2 Ptolomeu, J. Ramos 52
3 Francolim, J. G. Silva .. 52
3—4 Vatapá, A. Ricardo 52
5 Moonseed, J. Santos 52
4—6 Kilarney, J. Portilho .. 56
7 Zombeteiro, A. Olivares 60

5.º Páreo - Às 22,20 - 1.200 metros Cr$ 120.000,00
ks
1—1 Gay Love, F. Maia 57
2—2 Sayonara, A. Olivares .. 57
3 Inês, H. Rebello 57
3—4 Zeugma, J. Ramos 57
5 Korista 57
4—6 Palmeirinha, A. Bolino .. 57
7 Changuita, P. Fontoura .. 57

6.º Pareo - Às 22,50 - 1.300 metros Cr$ 140.000,00 - (Betting)
ks
1—1 Alcacer, A. Ricardo 56
2 Giraudoux, I. Sousa 56
2—3 Clino A. Bolino 56
4 Achalay, L. Diaz 56
3—5 Uruki, J. Marinho 56
6 Dugdel, D. P. Silva 56
4—7 Nardal, W. Andrade 56
8 Dourado, J. Silva 56
9 Areal J. G. Silva 56

7.º Pareo - Às 23,20 - 1.500 metros Cr$ 120.000,00 - (Betting)
ks
1—1 Vivência, J. Silva 57
2 Ilea, D. P. Silva 57
2—3 Fineza, J. Negrello 57
4 Miss Boneca, J. Portilho 57
3—5 Icangá, J. Martins 57
6 Zizia, A. Olivares 57
4—7 Iquitinha, H. Rebello 57
8 Zanga, F. Maia 57
9 Teimosa, A. Reis 53

8.º Pareo - Às 23,50 - 1.300 metros Cr$ 100.000,00 - (Betting)
ks
1—1 S. Emilion, D. P. Silva 56
2 Destemido 56
3 De Drio, C. Sousa 54
2—4 Gorgorano, J. Silva 56
5 D. Mauricio, M. Henrique 56
6 Riffl, F. Maia 56
3—7 Didier, A. Bolino 58
8 Don Secundo, J. Santos 56
9 Rio Mississipe, A. Olivares 56
4—10 King Rao, A. Ricardo .. 56
11 Cantineiro, M. Nicievski 56
12 Ranchipur, A. G. Silva 58

CORRIDA DE AMANHÃ

RIO —

1.º Páreo - Às 14,20 - 1.000 metros Cr$ 150.000,00 - (Variante)
ks
1—1 Mehemet Ali, J. Barros .. 55
2—2 Iioril, J. G. Silva 55
3—3 Sizudo, W. Andrade 55
4—4 Madureira, J. Portilho .. 55

2.º Pareo - Às 14,50 - 1.000 metros Cr$ 150.000,00 - (Variante)
ks
1—1 Coroá J. Portilho 55
2—2 Flora Bambina, I. Sousa 56
3 Ocean Queen, A. G. Silva 55
3—4 La Habanera, D. Moreira 56
5 La Formose, A. Ricardo .. 55
4—6 Imury, D. P. Silva 55
" Idália, J. G. Silva 55

3.º Pareo - Às 15,20 - 1.500 metros Cr$ 140.000,00
ks
1—1 Bellatrix, J. Portilho .. 56
2—2 Nagli, W. Andrade 56
3—3 Fascinante, A. Bolino 56
4 Ahmam, C. Morgado 56
4—5 Renilda, J. G. Silva 56
6 Glad Girl, A. G. Silva .. 56

4.º Pareo - Às 15,50 - 1.500 metros Cr$ 120.000,00
ks
1—1 Zagal, D. Moreno 57
2 Labatout, J. Santos 57
2—3 Zito, J. Negrello 57
4 Verdun, D. P. Silva 57
3—5 Sapo, C. R. Carvalho 57
6 Bronzeado, A. Ricardo .. 57
4—7 Gelboé, F. Conceição .. 57
8 Tarso, J. Portilho 57
9 Aruuá, A. Olivares 57

5.º Pareo - Às 16,20 - 1.300 metros Cr$ 160.000,00 - (Variante)
ks
1—1 Angola, A. Ricardo 52
2—2 Clicé, A. G. Silva 52
3—3 Excêntrica, L. Diaz 62
4 Zoada, D. P. Silva 56
4—5 Miss Fortuna, J. Silva .. 54
6 Ilustrada, N. Corrêa .. 53

6.º Pareo - Às 16,50 - 1.300 metros Cr$ 140.000,00 - Betting - Variante
ks
1—1 Alejá, A. Ricardo 56
2—2 Flora Aranha, I. Sousa .. 56
3 Lara J. Silva 56
3—4 Florentina, A. Bolino .. 56
5 Grila H. Cunha 56
4—6 Jauru L. Vaz 56
3—7 Dauphine, J. G. Silva .. 56
8 Tika, L. Santos 56
9 Navana, D. P. Silva 56
4-10 Clibon, W. Andrade 56
11 Nahusia, J. Marinho 56
" Isolde, J. Negrello 56

7.º Pareo - Às 17,20 - 1.200 metros Cr$ 140.000,00 - Betting - Variante
ks
1—1 Pargo, D. P. Silva 56
2 Agalari, J. G. Silva 56
2—3 Feitiço, J. Negrello 56
4 Foguete, W. Andrade 56
3—5 Quilt, A. Ricardo 56
6 Rubi Negro, D. Moreira 56
4—7 Atreu, J. Ramos 56
8 Gororó, A. Bolino 56
9 Hartin, J. Carlindo 56

8.º Pareo - Às 17,50 - 1.300 metros Cr$ 120.000,00 - Betting - Variante
ks
1—1 Mormaço, J. Carlindo .. 57
2 L. Diamante, A. Olivares 57
2—3 Challenge, O. Moura 57
" Fristrate, A. G. Silva .. 57
" Manhussu, J. G. Silva .. 57
3—4 Vietnan, A. Ricardo 57
5 Lictor, F. Maia 57
6 Londoner, A. Bolino 57
4—7 Zunzum, J. Silva 57
8 Zepelin, C. Carvalho 57
9 Zé Pangaré, I. Sousa .. 57

"RÁDIO MONTANHESA
O MELHOR SOM
DA ZONA DA MATA"

Sizudo pode estrear ganhando: é 'pintoso'

RIO —

Mais sete parelheiros deverão estrear nas próximas reuniões do Hipódromo da Gávea, conforme a relação fornecida pelo SIP.

Entre os "debutantes" figura o potro Sizudo, por Quejido e Elitina, da criação do Haras Rincão que é também o seu proprietário. Sizudo foi entregue ao treinador Artur Araújo, que por sinal espera uma boa atuação dêste seu pupilo.

ESTREANTES

Eis a relação dos estreantes:

SIZUDO, masculino, alazão, nascido no Estado do Rio Grande do Sul no dia 12 de setembro de 1958, filho de Quejido e Elitina, de criação e propriedade do Haras Rincão. Treinador: Artur Araújo.

NARDAL, masculino, castanho, nascido no Estado do Paraná no dia 9 de agôsto de 1957, filho de Guaycuru e Jonelis, de criação da Fazenda Santa Angela e propriedade de Kenneth H. McCrimmon. Treinador: Levi Ferreira.

COROA, fem., castanho, nascida no Estado da Guanabara no dia 1º de agôsto de 1958, filha de Fairplay e Berlinda, de criação e propriedade de Miguel Guerrero. Treinador: Paulo Morgado.

LA HABANA, fem., alazão, nascida no Estado do Paraná no dia 12 de outubro de 1958, filha de Foxjax e Faxinha, de criação de Antônio Bosseia Filho e propriedade do "Stud" W. Treinador: Luís Tripodi.

FLORA BAMBINA, fem., castanho, nascida no Estado do Paraná no dia 14 de novembro de 1958, filha de Bambino e Argent, de criação de Luís G. A. Valente e propriedade do "Stud" Zé e Flora. Treinador: Antônio Barbosa.

MADUREIRA, masc. castanho, nascido no Estado do Rio Grande do Sul no dia 28 de setembro de 1958, filho de Quasi e Mandola, de criação de Jerônimo Mércio Silveira e propriedade de Hespesia Soares Lage. Treinador: Guillermo Ulloa.

NAVANA, fem., castanho, nascida no Estado de São Paulo no dia 29 de outubro de 1957, filha de Diable Gris e Crimpa, de criação do Haras Jaberave e propriedade do "Stud" Sidi. Treinador: Mário Mendes.

Baldoso Paranoá foi proibido de correr

RIO —

A Comissão de Corridas, reunida na manhã de ontem, tomou inúmeras deliberações, entre as quais a proibição do cavalo Paranoá de participar das futuras corridas da Gávea.

No tocante as punições apenas dois jóqueis foram suspensos: José B. Silva, pilôto de Shia, e Ivan Sousa, jóquei de Procurador.

RESOLUÇÕES

As demais resoluções vêm a seguir:

a — Proibir de correr o cavalo Paranoá (balda);

b) — Suspender, por infração do artigo 16., do Código de Corridas (prejudicar os competidores), os seguintes profissionais:

Ivan de Sousa (procurador) até o dia 27 do mês em curso e José Silva (Shia) até o dia 25 (Essas punições se entrarão em vigor a partir do dia 21 de fevereiro do corrente ano;

c) — Multar, por infração do artigo 165, do Código de Corridas (desvio de linha), os seguintes profissionais: Antônio M. Caminha (Miss Elegante e Marajan) em Cr$ 2.000,00 e José Portilho (Tiger), José Corrêa (Vig), Luís Vaz (Guia de Madrid, Valdemiro de Andrade (Nova Serra) e Domingos Moreno (Maracaibo) em Cr$ 1.000,00;

d) — Multar, por infração do § 6.º, do artigo 7.º, do Código de Corridas (não apresentar a farda com que ia correr seu pensionista), os treinadores Henrique de Sousa (Mercúrio) e Válter Aliano (Xogum) em Cr$ 500,00;

f) — Ordenar o pagamento dos prêmios das corridas dos dias 2 e 4 de fevereiro de 1961.

LICEU IMPÉRIO
ENSINA-SE CORTE COSTURA
CONFECÇÃO DE CINTOS PLISSADOS
ACEITAM-SE ENCOMENDAS DE MOLDES
Largo de São Francisco, 26 - 12.º and. - Grupo 1220
Ed. Patriarca — Tel. 48-4284
das 15 às 17 horas

RAIOS-X Dr. Victor Côrtes
Exames radiológicos em residências
TOMOGRAFIAS
Diàriamente das 8 às 11 e das 14 às 17 horas
RUA ARAÚJO PORTO ALEGRE, 70
9.º andar — Tel.: 22-5330

Pupila de Ernâni é a fôrça no handicap

RIO —

A égua Angola, defensora do Stud Paula Machado, produziu um dos melhores aprontos da manhã de ontem ao descer a distância de 700 metros em 44" cravados, fazendo alarde da espetacular forma que vem mantendo nesta temporada de verão.

Aquela pupila de Ernâni Freitas venceu, há dias, de maneira sensacional, um páreo eliminatório comum, deixando as rivais a mais de dez corpos de distância e no excelente tempo de 80" e meio para os 1300 metros na pista de areia macia.

APRONTOS

A seguir damos a relação dos aprontos efetuados na manhã de ontem, bem como os exercícios de alguns parelheiros:

1º Páreo
Sizudo — 360 em 21"2/5

2º Páreo
Coroá — 600 em 38"
F. Bambina — 600 em 38"

3º Páreo
Bellatrix — 800 em 50"2/5
Nagli — 600 em 36"4/5
Fascinante — 600 em 40"2/5
Renilda — 800 em 53"1/5
Glad Girl — 600 em 39"

4º Páreo
Labatout — 800 em 58"
Zito — 1.000 em 68"
Sapo — 700 em 45"
Gelboé — 600 em 42"
Tarso — 700 em 46"

5º Páreo
Angola — 700 em 44"
Clicé — 600 em 36"
Excêntrica — 700 em 49"2/5
Zoada — 600 em 37"
Miss Fortuna — 600 em 36"3/5

6º Páreo
Flora Aranha — 700 em 46"2/5
Tika — 600 em 38"
Navana — 600 em 39"3/5
Clibon — 700 em 44"2/5
Nahusia — 300 em 22"
Isolda — 600 em 38"

7º Páreo
Pasgo — 600 em 37"
Agalari — 600 em 38"4/5
Feitiço — 600 em 38"
Foguete — 600 em 38"
Chuilt — 600 em 38"2/5
Rio Negro — 600 em 42"
Gororó — 700 em 45"

8º Páreo
Mormaço — 600 eem 42"
Lord Diamante — 700 em 45"
Challenge — 600 em 36"
Pirstrate — 600 em 37"2/5
Manhussu — 360 em 23"
Vietnam — 600 em 39"

ALGUNS TRABALHOS

Challenge, O. Moura — 1.300 em 82"2/5
Xanto, J. Silva — 1.400 em 93"2/5
Pirstrate, A. G. Silva — 1.300 em 85"
Ghosty Wind, D. Moreira — 1.500 em 101"
Anil, P. Coelho — 1.400 em 86"2/5
Paddy, F. Maia — 1.200 em 79"
Miss Fortuna, J. G. Silva — 1.300 em 89"
Lord Diamante, O. Serra — 1.300 em 89"
Renilda, J. G. Silva — 1.400 em 93"2/5
Moonseed, R. Freitas Filho — 1.300 em 84"
Achalay, L. Diaz — 1.400 em 95"
Ilea, D. P. Silva — 1.400 em 93"
Quenilda, O. Serra — 1.000 em 8663/8
Bellatrix, J. Portilho — 1.400 em 92"2/5
Gorgorano, S. Câmara — 1.300 em 87"3/5
Zombeteiro, J. Silva — 1.200 em 98"
Vicio, A. G. Silva — 1.300 em 89"2/5

"NHÔ-NHÔ"

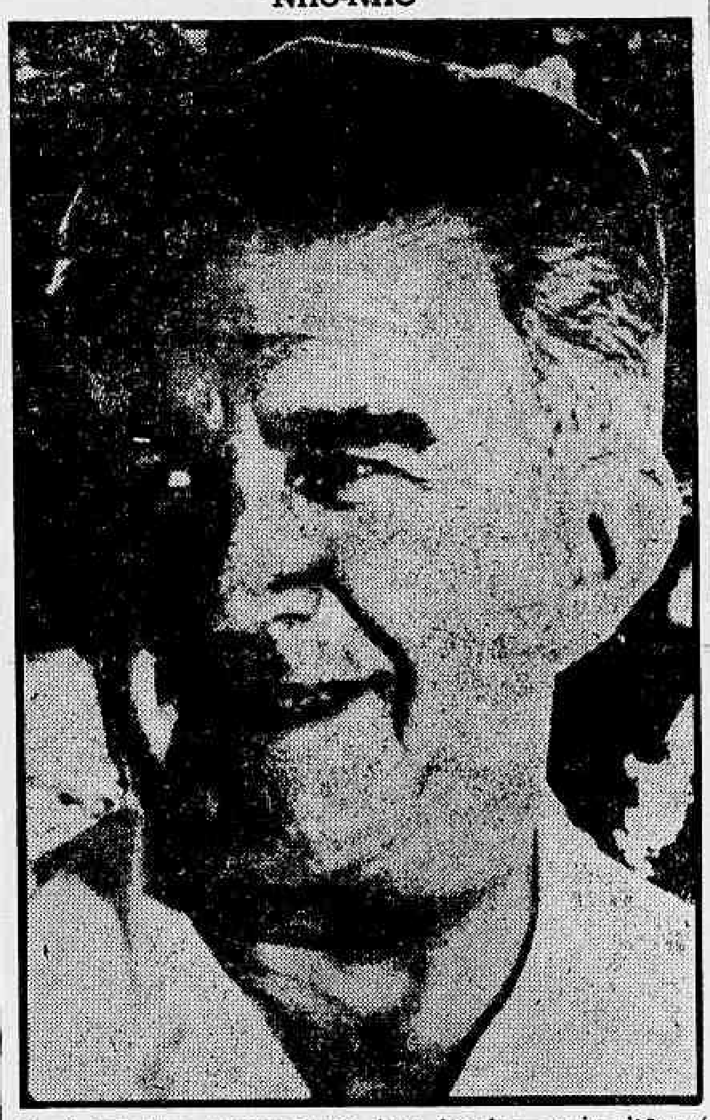

Ernâni Freitas, preparador da égua Angola — cuja vitória é bastante provável no "handicap" de éguas a ser disputado na corrida de amanhã na Gávea

NOMEADO O NOVO DIRETOR DO DCT

BRASÍLIA —

O presidente da República assinou decreto, na pasta da Viação, nomeando o tenente-coronel-aviador Gustavo Eugênio de Oliveira Borges para exercer o cargo de diretor-geral do DCT.

Resultados de ontem na Gávea

O reunião noturna de ontem, promovida pelo Jockey Club Brasileiro, apresentou uma programação apenas regular mas que não impediu que numerosos carreiristas comparecesse ao hipódromo para fazer suas apostas.

Os páreos foram disputados em pista de areia pesada e os resultados gerais foram os seguintes:

1º Páreo, em 1300 metros:
1º Fair Helen, A. G. Silva
2º Devaneio, P. Lima
Vencedor (2), Cr$ 35,00; dupla (12) Cr$ 28,00; placês, Cr$ 14,00 e Cr$ 12,00.

2º Páreo, em 1500 metros:
1º Vidente, J. Marchant
2º Quetillante, A. M. Caminha
Não correram Osmarina e Ronne.
Vencedor (1), Cr$ 14,00; dupla (14), Cr$ 18,00; placês, Cr$ 11,00 e Cr$ 12,00.

3º Páreo, em 1500 metros:
1º Xerxes, D. P. Silva
2º Haffler, F. Maia
Não correram Rio Mississipe e Devoto.
Vencedor (2), Cr$ 30,00; dupla (12), Cr$ 15,00; placês, Cr$ 11,00 e Cr$ 10,00.

4º Páreo, em 1300 metros:
1º Fortunata, J. Marchant
2º Densidade, J. Portilho
Não correram Teteca e Odília.
Vencedor (1), Cr$ 14,00; dupla (14), Cr$ 20,00; placês, Cr$ 10,00 e Cr$ 10,00.

5º Páreo, em 1000 metros:
1º Rimpianto, P. Lima
2º Esquimó, J. Barros
Não correram Mogno, Marjoram e Big Fool.
Vencedor (2), Cr$ 21,00; dupla (12), Cr$ 12,00; placês, Cr$ 10,00 e Cr$ 10,00.

6º Páreo, em 1300 metros:
1º Bicho, J. Marchant
2º Bailarina, J. Corrêa
Não correram Dejobi e Keenam.
Vencedor (2), Cr$ 44,00; dupla (23), Cr$ 105,00; placês, Cr$ 31,00 e Cr$ 34,00.

7º Páreo, em 1500 metros:
1º British Flier, F. Maia
2º Itapagé, P. Lima
3º Guarixó, M. Henrique
Não correram Baracchine e Vingo.
Vencedor (2), Cr$ 26,00; dupla (12), Cr$ 35,00; placês, Cr$ 14,00, Cr$ 19,0 0e Cr$ 24,00.

8º Páreo, em 1600 metros:
1º Love Affair, J. Carlindo
2º Amour, R. Penido
Não correu Ruston.
Vencedor (1), Cr$ 40,00; dupla (14), Cr$ 107,00; placês, Cr$ 33,00 e Cr$ 38,00.

CEARÁ X FORTALEZA

FORTALEZA —

Teremos no próximo domingo, a decisão do terceiro turno do campeonato cearense de 1960, entre as representações do Ceará e do Fortaleza, em apenas uma partida.

Como se recorda, o Tribunal de Justiça Desportiva da entidade alencarina negou provimento ao recurso impetrado pelo Ceará Sporting, que pretendia os pontos do encontro que perdeu para o Gentilândia, a fim de ganhar o título máximo daquela fase, pois ficaria com vantagem de pontos perdidos sôbre o campeão do ano passado. (DC-SP)

NORMAL O TRÁFEGO DE TRENS PARA S PAULO E MINAS GERAIS

RIO —

A circulação dos trens para São Paulo e Minas Gerais, em todo o percurso da Central, ficou normalizada ontem às 10 horas depois de terem sido removidas as avalanchas que desabaram pela madrugada sôbre o leito da via férrea, entre os quilômetros 381 e 247, trecho que vai de Barbacena a Belo Horizonte.

A proporção que os trabalhadores iam removendo as barreiras, os trens iam avançando. Por isso, o tráfego sofreu atraso, normalizando-se, finalmente, às 10 horas da manhã de ontem.

"Vargas" e "Diana" em novas datas

Inverter as datas dos Grandes Prêmios Presidente Vargas e Diana, provas integrantes da programação clássica do corrente ano; o Grande Prêmio Diana será programado para o dia 21 de maio e o Grande Prêmio Presidente Vargas para o dia 28.

AVISO

O Grande Prêmio do Rio de Janeiro (Clássico), que faz parte da programação clássica do corrente ano, chamado para o dia 5 de agôsto, terá a dotação de Cr$ 1.000.000,00.

Com Joel o Fla treinou

RIO —

Tendo como grande atração e ponteiro Joel já pràticamente incluído no plantel, o Flamengo treinou na manhã de ontem, constado o ensaio dos rubronegros de exercícios individuais e bate-bola sob as ordens de Fleitas Solich.

Ao ensaio do Flamengo estavam presentes além de dirigentes rubronegros, associados e grande número de jornalistas e fotógrafos atraídos pela presença de Joel que deva ontem, oficialmente, o seu retôrno ao time do clube da Gávea.

Bonsucesso e Flamengo no domingo

RIO —

Está programado para a tarde de domingo no campo da Avenida Teixeira de Castro um encontro amistoso entre as principais representações do Flamengo e do Bonsucesso. E' uma oportunidade dos aficionados do rubronegro em rever o quadro dirigido por Fleitas Solich e aquilitar das possibilidades técnicas dos flamengos para a temporada de 1961.

Além da atração do jôgo, cujo desenvolvimento deverá agradar, a presença de Joel no ataque do Flamengo deverá constituir outro motivo de interêsse. Nesta peleja, os leopoldinenses apresentarão novos e jovens valores, revelações do futebol suburbano, admitindo-se assim, um bom espetáculo, capaz de satisfazer aos numerosos torcedores do Bonsucesso e do C. R. do Flamengo.

Madureira recebeu Vanderlei

RIO —

Vasco e Madureira estabeleceram ontem um acôrdo em tôrno do ponta Vanderlei. Pelos entendimentos já aprovados, êste jogador sairá temporàriamente de São Januário para fazer a volta ao mundo com a delegação madureirense. Cedido em caráter de empréstimo, Vanderlei após atuar nos cinco continentes, retornará ao Vasco para integrar o conjunto agora dirigido por Martim Francisco.

Ainda em relação a "lua-de-mel" Vasco-Madureira, temos a deliberação dos cruzmaltinos em atender a solicitação dos tricolores suburbanos no que se refere a devolução do meia Azumir. Desde ontem, o referido jogador deixou o estádio da R. Abílio, voltando a atuar no conjunto do Madureira.

SUL AMÉRICA CAPITALIZAÇÃO, S.A.
COMPANHIA NACIONAL PARA FAVORECER A ECONOMIA
CAPITAL REALIZADO CR$ 200.000.000,00
SEDE SOCIAL
R. DA ALFÂNDEGA, 41 - ESQ. QUITANDA
CAIXA POSTAL 400
RIO DE JANEIRO
SORTEIO DE JANEIRO DE 1961
SRK LTU JGN BJI RCP QKA
CONTEMPLADOS EM TODO O BRASIL 236 TÍTULOS Cr$ 9.360.000,00
LISTA PARCIAL SUJEITA A CONFIRMAÇÃO
GUANABARA

Dr. ALFREDO AUGUSTO ANTONIO BARREIRO, para seu filho Alfredo Antonio e suas afilhadas Cleuza e Martha	100.000
CONSTRUTORA A. J. BRITO S. A. (2 títulos)	70.000
MANLIO CORREA, escrevente	50.000
JOAQUIM PINTO ALVES, industrial	50.000
RAMIRO DA SILVA COUTO, comerciário	50.000
SEBASTIAO CANDIDO SOARES, comerciante	50.000
PORTADOR AINDA NAO IDENTIFICADO	50.000
ADRIAO FERREIRA PORTO, p/s/neto Ronaldo	50.000
JOSE DE SOUZA BASTOS JUNIOR, Ofic. Exército	50.000
RAUL CAMPBELL PENNA, comerciário (2 títulos)	30.000
DARCY DA SILVA CRAVO, industriário	25.000
ARISTIDES DE JESUS	20.000
COMPANHIA MARMITO, S. A.	20.000
SEBASTIANA GUIMARAES BORGIANI	20.000
BECHIR ISKENDAR BACHA, negociante	20.000
CATULINO DAVINO DOS SANTOS, Ofic. C. Bombeiros	20.000
TALILA MATTOS MELCHIADES DE SOUZA, func. publ.	20.000
LUCIA MARIA ALVES FERREIRA, MARIA CECILIA e MARIA INEZ ALVES FERREIRA	20.000
OLINDINA FRAGA, p/s/netos Eduardo Gordilho, João Carlos e Antonio Alves Pinto Fraga	20.000
ALFREDO JOAO	20.000
LUCIEN ZAHAR	20.000
GUSTAVO NOTARI	20.000
MANOEL CAETANO ALVES	20.000
SERGIO RODRIGUES VIANNA	20.000
NOEMIA DO AMARAL OSORIO	20.000
ANTONIO SIMÕES DOS REIS, editor	20.000
ONDINA LIMA CUNHA, para seu filho José Luiz	20.000
ROGERIO FERNANDO CAMPOS PORTO, decorador	20.000
PORTADOR AINDA NAO IDENTIFICADO (2 títulos)	20.000
BASTOS DE OLIVEIRA S. A. DE ADMINISTRAÇAO DE BENS	20.000
JOAO SILVEIRA	10.000
ALVARO ORTIZ SILVA	10.000
NEWTON MANHAES BETHLEM	10.000
JOAO GANDELMAN, comerciante	10.000
HELENA TEIXEIRA DA FONSECA	10.000
SALSICHARIAS REUNIDAS LTDA.	10.000
EPHIGENIO CORTES JUNIOR, carpinteiro	10.000
ALBERTO DA SILVA BARBOSA, construtor	10.000
ANGELO FERREIRA DOS SANTOS RARO, comerciante	10.000
ANTONIO LUIZ SOUZA, para sua filha Neide	5.000

ESTADO DO RIO — ESPIRITO SANTO

Dr. ARMENIO MACIEL DA SILVA — Campos	200.000
HUMBERTO SANZ — Campos	100.000
ATINAH MANSUR TELHADA — Campos	100.000
MARIO GIRALDO — Niterói	50.000
Dr. JOSE RAPOSO, p/s/filha Maria Celia — Niterói	50.000
CASSIANO TEIXEIRA DA SILVA — Nilópolis	50.000
ANCHISES LIMA SARDINHA — Barra do Piraí	50.000
AUTO MERCANTIL LTDA. — Bom Jesus do Itabapoana	50.000
JOSE CARLOS SIMÕES, para seu filho José Carlos Brandão Simões — Nova Iguaçu	50.000
GLORIA MOREIRA CARDOSO — Niterói	30.000
SANDRA RODRIGUES LOUREIRO — Niterói	25.000
SUBHI TUTUNGI — Niterói	20.000
EUNICE CORDEIRO — Munjoles — E. R.	20.000
AGUEDA APPARICIO PACHECO — Nilópolis	20.000
LUDGERO FERREIRA SANTA RITA — Nilópolis	20.000
LAURO FERNANDES PEIXOTO, p/s/filho — Campos	20.000
RUY DA COSTA PEREIRA — Miguel Pereira — E. R.	20.000
LUIZ DE SOUZA PEIXOTO — Campos	10.000
NICOMEDES FRANCISCO DE PAULA — Nova Friburgo	10.000
MARIO CASOTTI — Cachoeiro do Itapemirim — E. S.	50.000
OLGA FERREIRA ALVES — Vitória	30.000
MARIA REGINA SILVA AGUIAR — Mimoso do Sul — Espirito Santo	20.000
ANTONIO AUGUSTO NEVES — Cach.º do Itapemirim	10.000
WANDECY DA SILVA CAVALCANTE — Iconha — E. S.	10.000

ATÉ JANEIRO DE 1961 FORAM CONTEMPLADOS TÍTULOS NO VALOR TOTAL DE Cr$ 1.242.750.000,00

O PRÓXIMO SORTEIO SERÁ REALIZADO NO DIA 28 DE FEVEREIRO CORRENTE

LOTERIA FEDERAL
5
MILHÕES DE CRUZEIROS
AMANHÃ

AMANHÃ
18/2/1961 (SÁBADO)

«SUBÚRBIOS DA CENTRAL»
(Período das 12h00 às 15h00)

ENCANTADO E PIEDADE
RUAS — Conselheiro Ramalho, Cruz e Sousa, Leandro Pinto, Monteiro da Luz, Noémia Corrêa, da Pátria, Pompílio de Albuquerque, Violeta e Trav. Soares Pereira.

(Período das 12h00 às 16h00)

CASCADURA (JACAREPAGUA)
RUAS — Cabo Ernesto, Custódio da Fonseca, Domingos Cabral, Edgard Werneck, Engenheiro Arnaldo Borghet, Ministro Gabriel Pisa, Müller de Carvalho, N. S. da Penha, Quintanilda, São Jorge; Av. Geremário Dantas; Estrada do Gabinal; Ladeira da Freguesia; Praça N. S. do Loreto e Retiro dos Artistas.

(Período das 12h00 às 17h00)

MADUREIRA
RUAS — Andrade Figueira, Comandante Infante, Comendador Lisboa, Guanabara, Iguaçu, Isaías, João Pereira, Manoel Simões, Olívia Maia, Sanatório e Praça Limburgo.

ANCHIETA
RUAS — Alcobaça, Baraúna, Barbacena, Benedito Meireles, Cumatá, Deocleciano Ramos, Djalma Cunha, Edgard Barbosa, Faustino Lins, Fernandes Lima, General Olímpio, Huron, Itaí, Itaúba, Javatá, José Lourenço, Macaíba, Manitoba, Marcos do Nascimento, Motorista Luís Abreu, Oliveira Bueno, Pavuna, Ramiz Galvão, Tajula, Tomás Edson, Av. Meriti (entre os prédios 2.752 e 3.040) e Estrada Rio do Pau (entre os prédios 2 e 398) e Praça N. S. Nazaré.

(Período das 9h00 às 14h00)

INHOAIBA
RUAS — Alegria, Dona Clementina, Guarujá, Seabra Filho e Estrada de Inhoaíba (até o poste 6251/108).

(Período das 9h00 às 14h00)

COLÉGIO E ROCHA MIRANDA
RUAS — «A», Abaretama, Aníbal Costa, Apeíba, Caraúba, Coema, Dr. Luís Bicalho, Guararema, Irapiranga, Itaeté, Jabotiava, Jacê, Jaquarema, Janarité, Jurucê, Lajeado, Mangaíba, Pacoval, Paulo Viana, Pinhará, Piratuba, Queram, Sumidouro, Tinguá, Toriba, Tucupi e Estrada do Barro Vermelho.

«SUBÚRBIO DA LEOPOLDINA»
(Período das 12h00 às 17h00)

RAMOS
RUAS — Aimara, Amanaru, Aragarças, Araguari, Gérson Ferreira, João Santana, Marechal Bernardo Vasques, Marechal Sousa Meneses, Maria da Glória, Nabor do Rêgo, N. S. das Graças, Operário Fortes, Rute Ferreira, Sargento Paulo de Araújo, Tambaci, Tamjaú; Av. Brasil; Estrada Engenho da Pedra; Travessas: Amanará, Cândida, Platino e Taci.

«ESTADO DO RIO»
(Período das 12h00 às 16h00)

NOVA IGUAÇU
RUAS — Arcozelo, Bartolomeu Bueno, Dona Júlia, Dona Léia, da Estação, Geni Saraiva, Mamoré, Monte Líbano, Murupiara Nova, Paraíba, Pica-Pau, São José, Tomás da Fonseca; Estradas: Luís Silva, da Posse e Variante Rio-São Paulo.

SERVIÇOS DA RIO LIGHT S.A. EM SEU BENEFÍCIO

Paulo Machado quer Aimoré na direção da equipe nacional

RIO —

O sr. Paulo Machado de Carvalho, vice-presidente da Confederação Brasileira de Desportos, continua esforçando-se para que o treinador paulista Aimoré Moreira venha a ser o orientador da seleção brasileira que disputará os jogos com paraguaios e uruguaios.

Até agora o sr. Paulo Machado de Carvalho ainda não forçou sua indicação oficial por recear que o Conselho Técnico da CBD a vete radicalmente.

MAIORIA

Entre os argumentos que são usados pelo sr. Paulo Machado em favor da indicação do treinador está o de que orientando a seleção paulista, tetracampeão brasileira, conhece melhor a maioria dos jogadores que serão convocados.

O sr. Mendonça Falcão, presidente da Federação Paulista de Futebol, apóia totalmente as pretensões do sr. Paulo Machado, já tendo inclusive se reunido com Aimoré — que declara ignorar esta intenção — para discutir detalhes sôbre a organização do futuro selecionado brasileiro.

Enquanto aguarda que seja escolhido e convidado pela CBD, o treinador Aimoré Moreira vem declarando que ainda não pensou neste assunto, mas acrescenta sempre que teria prazer em dirigir os campeões do mundo.

FICHA

Apesar do poder do sr. Paulo Machado na Confederação Brasileira de Desportos a indicação de Aimoré é dificílima por ter êle fracassado totalmente no Campeonato Sulamericano de 1953, quando foi preciso dar ordens a Flávio Costa e Zezé Moreira para assumirem a direção do time no jôgo decisivo. Aliado ao juiz Mário Viana, o treinador Aimoré Moreira negou-se a recebê-los na concentração.

O presidente João Havelange, da CBD, resolveu, antes de tomar qualquer atitude neste caso, consultar a ficha disciplinar de Aimoré Moreira.

O sr. Paulo Machado de Carvalho já tirou o nome de Aimoré do bôlso do colête e insiste em mantê-lo

Amarildo está sem contrato

RIO —

O Botafogo ainda não recebeu e mesmo que receba não chegará sequer a estudar a possibilidade da venda de Amarildo, jogador considerado pelo diretor de futebol, sr. Brandão Filho, e o treinador Paulo Amaral como imprescindível ao time.

O contrato de Amarildo já terminou e o sr. Brandão Filho aguarda apenas o regresso da delegação botafoguense para iniciar os entendimentos a fim de que Paulo Amaral possa lançá-lo no primeiro jôgo pelo Rio-São Paulo.

PROFISSIONALISTA

Único clube a adotar no Rio a política profissional de contratar grandes jogadores para poder receber mais o Botafogo desde a venda de Paulinho ao Boca Juniors tem se recusado a negociar qualquer outro de seus craques, apesar de vários clubes estrangeiros terem procurado contratar alguns de seus elementos.

A notícia de que um emissário viria ao Rio tentar a contratação de Amarildo não teve a menor repercussão entre os dirigentes do Botafogo, que a consideram como "sem qualquer importância", dada a disposição do presidente e do diretor de futebol de não vender jogadores do primeiro quadro.

JUVENIL

Amarildo, que no ano passado não chegou a se firmar como ponta esquerda, atuando bem em alguns jogos e mal em outros, tem sido um dos que mais estão se destacando nesta temporada do Botafogo pela América do Sul e Central.

Os dirigentes do Botafogo não acreditam que o jogador queira deixar o clube pois transferiu-se para General Severiano quando ainda era juvenil e é muito ligado ao treinador Paulo Amaral.

CORITIBA É O CAMPEÃO

CURITIBA —

Com o desfecho do terceiro turno do campeonato paranaense, sagrando-se o Coritiba, campeão da temporada de 60 e conseqüentemente bicampeão da cidade, pràticamente a jornada perdeu o interêsse, apesar de só faltar uma partida para o encerramento de todo o certame. O Coritiba, mesmo terminando seus compromissos do turno final, com igualdade de pontos com o Água Verde, conquistou o título máximo, por ter vencido os dois turnos iniciais, perfazendo o total de três. (DC-SP)

"Brasileiro" de Natação será no Vasco

RIO —

Tendo por local a piscina olímpica do Vasco, terá lugar, nos próximos dias 23, 25 e 26, a disputa do Campeonato Brasileiro de Natação, certame êsse em que os paulistas são os francos favoritos à conquista do título coletivo, com forte vantagem no setor masculino, enquanto os cariocas são apontados como favoritos na parte feminina.

Além de paulistas e cariocas, participarão do Campeonato Brasileiro mais o Amapá, Pará, Pernambuco, Bahia, Minas, Paraná e Rio Grande do Sul, sendo que após cariocas e paulistas, os gaúchos são os que reúnem melhores possibilidades de vitórias individuais.

PAULISTAS

Os bandeirantes sòmente chegarão ao Rio no próprio dia de abertura do certame, isto é, no dia 23, enquanto os demais concorrentes deverão aqui chegar no dia 21, quando começarão a correr por conta da CBD as despesas de estada.

NA ESCOLA NAVAL

Os homens das delegações estaduais ficarão concentrados na Escola Naval, fazendo as refeições, entretanto, no Fluminense, enquanto as moças ficarão alojadas no Hotel Paissandu, sendo o treinamento, porém, realizado não só na piscina do Fluminense, como no Guanabara e no próprio Vasco da Gama.

CONGRESSO A 22

O Congresso do Campeonato será realizado na noite de 22, no auditório da CBD, quando serão apresentadas as fichas dos participantes e bem assim efetuado o sorteio de raias.

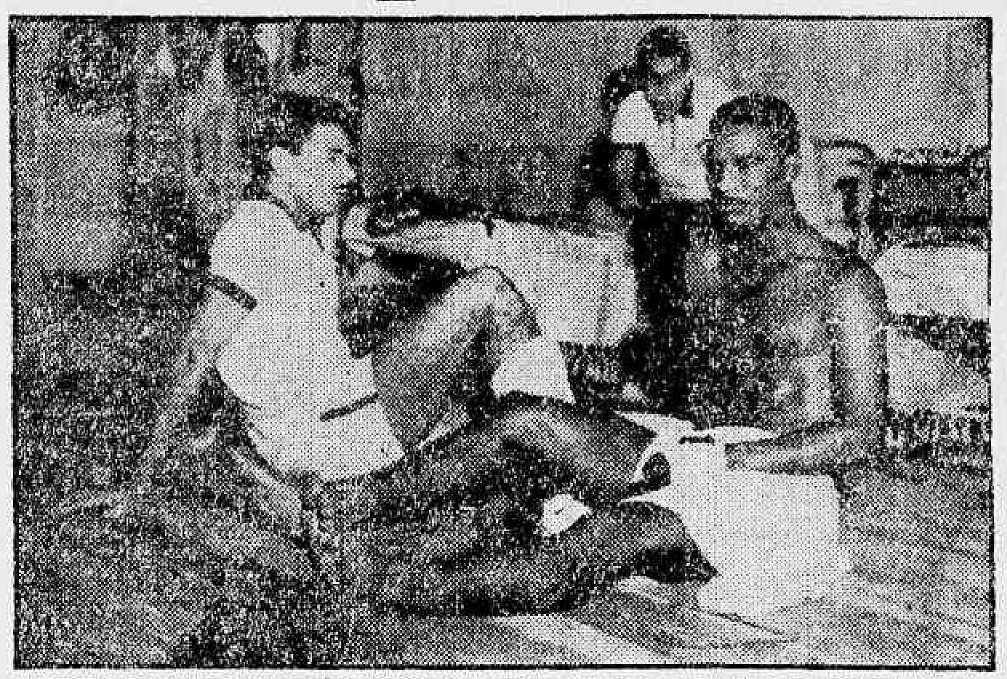

Em 1935, durante o Sul-americano, Santos e Didi sentiram os efeitos da má orientação de Aimoré Moreira

Manoel dos Santos é o grande nome da natação brasileira no momento

Valdemar foi vendido; Sabará e Pacoti ficaram

RIO —

O treinador Martim Francisco, que ontem assinou contrato com o Vasco por 1 ano, recebendo 100 mil mensais, foi radicalmente contrário à venda dos jogadores Sabará e Pacoti.

O meia Valdemar foi vendido ontem ao Nacional, de Montevidéu, que concordou através de seu emissário, sr. Juan Mendevil, pagar Cr$ 5 milhões e 250 mil por seu passe.

SABARÁ'

Com o adiamento da apresentação dos vascaínos para hoje, de manhã, o vice-presidente de futebol do Vasco, sr. João Silva, resolveu deixar para hoje o início dos entendimentos com o ponteiro.

O clube está interessado em continuar com o jogador e acha justo que seu salário seja melhorado, concordando em princípio com a equiparação a Paulinho.

ITA

O caso do goleiro Ita é um pouco mais difícil, pois êle insiste em pedir Cr$ 500 mil de luvas por dois anos e ordenado mensal de Cr$ 50 mil, pretensão esta considerada como bastante elevada pelo presidente Aló Batista.

O sr. João Silva, no entanto, continua acreditando que o jogador venha a reduzi-la, pois se não renovar antes do Rio-São Paulo ficará colocado à margem. O Vasco não necessita de seu concurso — possui Miguel, Humberto e Barbosa — podendo esperar que êle se submeta ao clube.

PACOTI

Quanto a Pacoti, jogador que passou quase dois anos no Vasco sem ter justificado seu cartaz de goleador ou de "Pelé branco", como o chamavam no Nordeste, Martim Francisco prefere conservá-lo por considerá-lo um dêstes jogadores de boas qualidades que atravessam períodos fracos.

O Madureira continua insistindo com o Vasco para que ceda o jogador por empréstimo, o que não será possível.

LISTA

Durante a reunião de ontem, entre o sr. Adriano Rodrigues, Martim Francisco e João Silva, ficou estabelecido que, após os primeiros treinos, o preparador irá organizar uma lista dos que poderão ser dispensados ou cedidos por empréstimo.

É pensamento de Martim reduzir o número de jogadores do Vasco ao estritamente necessário, a fim de facilitar seu trabalho.

VALDEMAR

Os entendimentos para a venda de Valdemar foram iniciados às últimas horas de anteontem, quando o sr. Aristóbulo Riglos, empresário credenciado pelo Nacional, de Montevidéu, procurou o sr. João Silva. A princípio o Vasco pediu por seu passe Cr$ 6 milhões, mas concordou em reduzi-lo para Cr$ 5 milhões e 250 mil.

Valdemar receberá Cr$ 1 milhão e 500 mil de luvas e ordenado mensal de Cr$ 80 mil.

Contratado Rubens por Riglos

RIO —

O sr. Aristóbulo Riglos, empresário uruguaio, que veio ao Rio de Janeiro contratar reforços para clubes do Uruguai e Argentina, contratou ontem, à tarde, o jogador Rubens, ex-vascaíno e flamengo.

Rubens, que em seu apogeu chegou a ser chamado de "dr. Rubis" receberá um milhão por contrato de seis anos e ordenado mensal de Cr$ 100 mil. Suas funções no Atlanta será as de jogador e treinador. Riglos o considerou como o maior jogador brasileiro nos últimos dez anos.

Boca não quer mais jogadores

SÃO PAULO —

O treinador Vicente Feola, atualmente dirigindo o Boca Juniors, da Argentina, regressou ontem a Buenos Aires, afirmando à reportagem que seu clube não pretende contratar mais nenhum jogador brasileiro.

"Embora desejássemos outros jogadores, como Dino, do São Paulo, e Gérson, do Flamengo, não pudemos contratá-los porque seus clubes se recusaram a vendê-los" — explicou Feola o fracasso das tentativas de levá-los para o Boca Juniors.

PERNAMBUCANOS DERAM PRAZO AO FLUMINENSE

RECIFE —

O presidente do Santa Cruz, sr. Ovidio Duarte, declarou à reportagem que se o Fluminense quiser contratar o ponteiro Gildo, cujo passe está fixado em Cr$ 3 milhões, terá de fazê-lo imediatamente.

A mesma declaração foi dada pelo sr. João Della Santa, presidente do Esporte, no que diz respeito ao centroavante **Bé**, jogador que, segundo êle, interessa muito ao vice-campeão carioca.

CREDENCIADO

O treinador Zezé Moreira quando da estada do Fluminense nesta capital gostou bastante de Gildo e Bé, tendo iniciado os entendimentos para a contratação destes dois jogadores. Contudo, o clube carioca desistiu de adquiri-los por julgar o preço de Cr$ 3 milhões para Gildo e de Cr$ 2 milhões e 200 mil para Bé.

Agora, com a venda de Marinho ao Boca Juniors por Cr$ 8 milhões o tricolor carioca voltou a interessar-se pelos dois jogadores, tendo credenciado o empresário Cier Barbosa para realizar as negociações preliminares com o Santa Cruz e Esporte.

Atendendo solicitação do treinador Zezé Moreira o sr. Cier Barbosa procurou os srs. Ovidio Duarte e João Della Santa, presidentes do Santa Cruz e Esporte respectivamente, pedindo-lhes o preço mínimo para Gildo e Bé. O primeiro custará Cr$ 3 milhões e o segundo Cr$ 2 milhões e 200 mil, acreditando-se que até o fim desta semana o Fluminense terá concluído as negociações.

Diretor do Flu segue para contratar Gildo

RIO —

Um diretor do Fluminense, ligado ao departamento de futebol, seguirá às primeiras horas de hoje para Recife, onde tentará contratar o ponteiro Gildo, pertencente ao Santa Cruz, que fixou seu passe em Cr$ 3 milhões.

Apesar de estar vivamente interessado no jogador, o Fluminense não está disposto a pagar o pedido, devendo tentar uma redução no passe. Se a conseguir, Gildo virá hoje mesmo para o Rio.

VERIFICAR

Caso o sr. Ovídio Duarte, presidente do Santa Cruz, se mantenha irredutível no preço de Cr$ 3 milhões, o diretor, que também observará Bé, irá até Belém, Pará, ver Gildo em ação. Aprovando-o, poderá trazê-lo ainda que por Cr$ 3 milhões.

Fluminense iniciou treinamento

RIO —

Sem contar com Castilho, Jair Marinho, Clóvis, Escurinho e Telê, os jogadores do Fluminense realizaram na manhã de ontem o primeiro contato com a bola após as festividades de Momo, visando à participação no Torneio Rio-São Paulo, de março vindouro.

Os jogadores tricolores apresentaram-se ao técnico Zezé Moreira e foram submetidos a exercícios individuais, tendo sido efetuado ligeiro bate-bola, sendo que Castilho, Clóvis, Jair Marinho, Telê e Escurinho sòmente se apresentarão ao técnico depois do dia 20, já que para tanto receberam autorização da direção do clube.

BELA VISTA VENDE PAULO

BELO HORIZONTE —

A diretoria do Bela Vista estêve reunida ordinàriamente, para tratar do interêsse que seu centroavante Paulo está despertando em diversos clubes locais, inclusive o Botafogo, do Rio de Janeiro. Os clubes mineiros que estão interessados em seu concurso, são Cruzeiro e Atlético, tendo a diretoria belavistana, fixado o preço de seu liberatório em 1 milhão de cruzeiros. (DC-SP)

O time da Rádio Nacional, formado por autênticos craques que vêm a bola uma vez na vida e outra na morte, enfrentará no princípio de março em jôgo "revanche" o quadro temível do Cordão da Bola Preta, que, se estiver perdendo, cairá no samba, possue grandes jogadores. Entre os da Nacional se destacam Domingos Martins, Jaques e o Geninho, da Caixa

Chegarão hoje os juvenis paulistas

SÃO PAULO —

As delegações de juvenis do Palmeiras, campeão paulista, e do Corintians, vice, seguirão para o Rio de Janeiro amanhã, em ônibus especiais, às 12 horas.

No sábado o Palmeiras estará enfrentando o Botafogo, enquanto, no domingo, o Corintians jogará contra o Flamengo. Os dois jogos serão realizados na Gávea.

CONFIANTES

Os técnicos das duas equipes estão certos de que seus quadros se encontram em ótima forma, achando ambos que o seu pode ser apontado como favorito não só no jôgo com os cariocas mas do próprio torneio. Nenhum dêles tem problema e já escalarão os times que atuarão com:

PALMEIRAS — Luis; Dirceu, Haroldo, Ronaldo e Otávio; Santos e Acúrcio; Bentivenha, Cardoso, Adilson e Menoti.

CORINTIANS — Cecilio; Flávio, Eduardo, Marcos e Luis; Benitez e Santos; Raimundo, Abia, Ney e Lucio.

Os ônibus especiais em que viajarão as duas delegações sairão de São Paulo hoje, às 21 horas. A apresentação dos jogadores para a viagem será na sede da Federação Paulista de Futebol.

RACING FARÁ DOIS JOGOS COM O CORINTIANS

SÃO PAULO —

Os dirigentes do Corintians Paulista receberam novo telegrama da diretoria do Racing, de Buenos Aires, confirmando a vinda de seu esquadrão, para atuar nos próximos dias 23 e 26 do corrente, respectivamente, contra o Corintians e São Paulo. O primeiro dêsses embates se dará na inauguração dos refletores do Estádio da Fazendinha. (DC-SP)

São Paulo desiste de Joel e compra Zózimo

RIO, SÃO PAULO —

O sr. Manuel Pais de Almeida, diretor do São Paulo Futebol Clube, irá ao Rio de Janeiro, esta semana, comprar o passe do quarto-zagueiro Zózimo por Cr$ 5 milhões.

Ao mesmo tempo que resolvia comprar Zózimo o São Paulo desistia de Joel, por cujo passe o Bangu pediu Cr$ 10 milhões.

PRÊMIO

O tenente Armando, atual diretor de futebol do Bangu, em substituição ao cel. Luís Renato de Matos, que está de férias, declarou à reportagem do DIÁRIO CARIOCA que a fixação do seu passe em Cr$ 5 milhões foi um prêmio por seus 13 anos de serviço ao clube.

Antes de viajar para S. Paulo o sr. Manuel Pais de Almeida estêve, sábado de carnaval, conversando com Zózimo que aceitou assinar contrato de dois anos por Cr$ 30 mil mensais e Cr$ 2 milhões de luvas.

JOEL

Quanto a Joel o São Paulo embora o considere um ótimo jogador resolveu não contratá-lo. O preço de Cr$ 10 milhões foi julgado como demasiado. O tenente Armando o justifica alegando que Joel é um jogador novo e que ainda tem muito futebol pela frente.

Gradim não aceitou convite do Alianza

RIO —

O treinador Gradim, do Bonsucesso, resolveu não aceitar a proposta do Alianza, de Lima, por considerar pouco o ordenado mensal de Cr$ 32 mil e mais as luvas de Cr$ 200 mil por um contrato de dois anos.

O sr. Carlos Bassurco Gonzalez, emissário do clube peruano, face a recusa de Gradim, deverá procurar o sr. Mário Pereira da Silva, atual técnico dos juvenis vascaínos.

ESTOU BEM

A proposta do Alianza não interessou a Gradim por dois grandes fatores: 1) — considerou-a "fraca"; 2) — prefere continuar no Bonsucesso — "é como se fôsse o prolongamento de minha casa" — onde está realizando um bom trabalho e recebendo todo o apoio do sr. Fernando Meireles, atual presidente do clube.

Tão logo se recupere da gripe que o deixou acamado êstes últimos dias, irá tratar de nova excursão do Bonsucesso pelo interior paulista e mineiro. O quadro para êle aos poucos vai adquirindo um regular jôgo de conjunto e deverá colocar-se melhor no próximo campeonato carioca.

Gradim preferiu continuar no Bonsucesso

PROCÓPIO NÃO ACEITOU

BELO HORIZONTE —

O zagueiro Procópio, do Cruzeiro, já encerrou seu compromisso de profissional e os entendimentos para a reforma estão sendo iniciados. O craque, como se sabe, estêve sendo pretendido pelo Flamengo e Botafogo, do Rio, não chegando a um acôrdo, em virtude do preço elevado pedido pelo clube "estrelado". Agora, o Cruzeiro ofereceu ao jogador, o ordenado teto do clube, que é de 12 mil cruzeiros e 60 mil de luvas. O jogador não aceitou e disse que essa proposta é irrisória e está muito longe do que realmente deseja, achando mesmo difícil que possa continuar no Barro Prêto. Quando as partes não chegam a um acôrdo, disse Procópio, o passe deve ser colocado à venda. É isso que espero que o Cruzeiro faça em bases dignas. (SP-DIARIO CARIOCA).

Bola Pra Frente

Botafogo é V.I.P.

Enquanto por aqui se sambava, no domingo, o time do Botafogo arrasava o campeão da Colômbia, de 5x0, para realce de uma das mais brilhantes temporadas de clubes nossos no exterior. Passar pelo Peru e Colômbia, onde aos fatôres mais adversos se deve acrescentar, o cinismo dos árbitros; descer na Costa Rica, tornar a Bogotá — tudo isso sem perder uma só vez, constitui, sem dúvida, uma admirável prova de capacidade que recomenda aos melhores conceitos o futebol brasileiro representado pelo Botafogo.

Na correspondência que me envia Sandro Moreira, acompanhada de recortes de jornais, posso avaliar o que têm feito de bonito os nossos mestres Nilton Santos e Didi, juntamente com Garrincha, Quarentinha e Amarildo tão entusiàsticamente elogiados pela unânimidade dos críticos peruanos e colombianos. Quanto ao meu colega que chefia a delegação, êle também tem sua boa cota de mérito nessa bela sucesão de vitórias pois está exercendo um tipo de chefia cuja autoridade se inspira na compreensão, no bom-senso e na melhor camaradagem que o liga a todos os escalões da embaixada.

A equipe do Botafogo vai chegando ao fim de mais uma temporada no estrangeiro e desde já a gente dos países por onde passou manifesta à delegação o desejo de revê-la tão cêdo quando possível. A isso se chama conquista de mercado e de corações: o time do Botafogo vai voltar ao Rio, em poucos dias, na certeza de que os estadios colombianos e peruanos não declinam da honra de poder apresentar a seu público, no próximo ano, uma das mais brilhantes e poderosas equipes de futebol da atualidade.

Basta, apenas, que o Botafogo saiba impôr sempre e cada vez mais não só melhor preço como outras garantias de confôrto a exemplo do que ocorre com o Real Madri que só excursiona quando assegura para cada um de seus jogadores as regalias do padrão VIP

Ao Botafogo, para dar envergadura maior ao profissionalismo do futebol brasileiro, cabe, pois, valorizar-se mais diante dos empresários, levando-os a compreender que um time classe A no Brasil é, em verdade, extra classe no mundo inteiro, merecendo, portanto, tratamento VIP.

ARMANDO NOGUEIRA

PARA VINGAR-SE DE SURRA BRUTAL ASSASSINOU O AMANTE QUE DORMIA

RIO —

Alvir Gomes da Silva, sargento do Exército, foi assassinado ontem, com quatro tiros de revólver, pela sua amásia Otália Gomes dos Anjos, quando dormia na residência desta, na Rua Bernardes Vasconcelos, 435-A, em Realengo. Tendo praticado seu crime monstruoso, Otália vestiu-se decentemente e procurou o advogado Humberto Piret, afirmando ter matado para vingar-se de tremenda surra que levara.

Depois de ouvir da criminosa que o ato fôra praticado em legítima defesa, o advogado Piret telefonou ao comissário Petrônio, de serviço no 28.º DP, e comunicou que, no interior da residência de Otália havia o cadáver do militar. A autoridade, constatando o fato, fêz remover o corpo para o necrotério do IML, devendo a criminosa apresentar-se à polícia ainda hoje.

Alvir Gomes da Silva

ESPANCAMENTO

Segundo relato da criminosa, feito ao advogado Piret, o militar se dirigiu, anteontem à noite, à sua residência (Rua Bernardes Vasconcelos, 435) e logo deu início a tremenda discussão por motivo de ciúmes.

Revoltada com o amásio, Otália respondeu àsperamente, recebendo dêle, então, violenta surra. Os ânimos se serenaram, pouco depois; contudo, a criminosa ficou moralmente abatida.

PAZ

Feita a paz, o casal se deitou, uma vez que, no dia seguinte (ontem), Alvir deveria levantar-se cêdo para se dirigir ao quartel de sua corporação. Otália procurou convencer o seu amante de que tudo voltara à paz, de tal modo que ambos, algum tempo depois da surra, chegaram a se acariciar, dormindo em seguida o militar.

Aproveitando-se do sono do amásio, Otália levantou-se e, pegando no revólver que se achava em cima de um armário, cuidadosamente guardado no coldre, preparou-se para a prática de seu crime hediondo.

QUATRO TIROS

Contou ainda Otália que, completamente obcecada pela idéia de vingança, disparou quatro tiros, atingindo o seu amásio na cabeça, no tórax e no braço direito. Segundo os peritos, a morte de Alvir foi instantânea.

PROCUROU O ADVOGADO

Em seguida, segundo ainda a narrativa de Otália, ela trocou de roupa e se dirigiu, calmamente, ao escritório do sr. Humberto Piret, a quem relatou o que acabara de ocorrer na sua casa.

CIENTE A POLÍCIA

Baseando na alegação da criminosa, de que praticara o ato em "legítima defesa", o advogado Piret entrou em contato com o comissário Petrônio, de serviço no 28º Distrito Policial, o qual, presente no local do crime, constatou a sua veracidade e providenciou a remoção do cadáver do militar para o necrotério do Instituto Médico Legal.

APRESENTAÇÃO

Segundo apuramos, o advogado Piret prometeu à autoridade policial que, ainda hoje, levará a criminosa ao cartório daquela delegacia, a fim de prestar seu depoimento.

Novo algoz

Até o momento em que escrevemos a presente crônica não se tinha conhecimento de qualquer providência oficial visando desagravar a sociedade que compareceu ao baile do Copacabana e o povo que assistia ao desfile das escolas de samba das violências policiais praticadas por ordem do tenente-coronel Carlos Ardovino Barbosa, oficial-de-gabinete da chefia de Polícia e coordenador do policiamento ostensivo da cidade.

Nem o governador da cidade, nem tampouco o chefe de Polícia interino tomaram qualquer atitude contra o arbitrário e truculento militar que marcou o carnaval do ano corrente com atos de prepotência que jamais tiveram similar em qualquer outra época nem mesmo nas ocasiões em que se tramava contra a estabilidade do regime.

Todos os jornais, mesmo os que são simpáticos à atual situação política, não tiveram dúvida em verberar, incisivamente, o procedimento daquele auxiliar do coronel Barros Nunes.

Na Assembléia Constituinte o fato vergonhoso teve sua natural repercussão através dos protestos dos deputados Gérson Bergher e Silbert Sobrinho, apoiados pela maioria dos constituintes presentes.

As estações de rádio e as emissoras de TV, na mesma ocasião em que as violências eram praticadas, comentaram, em têrmos enérgicos, o procedimento policial, investindo a socos e a cassetete contra foliões desprevenidos e incapazes de qualquer reação.

Aquela cena que teve por palco um dos salões do Copacabana e que culminou, na delegacia do 3º DP, com a prisão no xadrez de um cidadão que é jornalista, advogado e oficial da reserva do Exército e com a instauração de um inquérito por embriaguez, quando a própria Polícia foi a primeira a liberar bebidas alcoólicas em uma festa carnavalesca, ficará na história policial da cidade como a prova não só de uma violência como de tremenda covardia por parte daqueles que prenderam, algemaram e espancaram quem não estava em condições físicas de reagir.

Os partidários do sr. Carlos Lacerda diziam que sua investidura no govêrno da Guanabara seria a completa modificação de hábitos e processos de violência.

Não é isso que se está vendo, principalmente na Polícia dos Ardovinos e dos Borés. Aquêles, espancando pùblicamente; êstes deixando fugir da prisão 27 perigosos marginais que ali se encontravam recolhidos como medida de prevenção.

O governador e o chefe de Polícia solidarizando-se com o novo algoz do povo desmentiram aquêles que neles confiavam na ânsia de renovação de costumes.

Esfaqueou amante que não o quis de volta

RIO —

O operário José dos Santos tentou matar, na tarde de ontem, sua amásia Hilda Maria da Conceição, com uma punhalada no tórax, fato ocorrido nas proximidades da residência da vítima, no Morro do Jacarèzinho. A vítima, em estado grave, foi removida para o Pôsto de Assistência do Méier e daí para o Hospital Sousa Aguiar.

A Polícia do 19.º Distrito apurou teve motivo porque Hilda rejeitara uma proposta de reconciliação feita por José, uma vez que estavam separados desde o dia 6 do corrente. O criminoso, após a prática do delito, desapareceu estando a polícia a sua procura.

SEPARAÇÃO

A vítima, quando recebia os primeiros socorros no PAM informou ao policial ali de serviço que vivera em companhia de José durante algum tempo; entretanto, há dia 6 dêste mês, tiveram uma violenta discussão, o que deu motivo à separação. Nesse mesmo dia, José arrumou sua roupa e saiu de casa.

Os dias foram se passando e José não mais apareceu até que ontem resolveu procurar Hilda para a reconciliação. Durante a conversa entre ambos, surgiu séria desinteligência, quando Hilda disse-lhe que o que êle queria era passar o carnaval à vontade.

FACADA

Apesar dos insistentes pedidos de José para que Hilda voltasse a viver em sua companhia, ela intransigente em sua resposta negativa, o que contrariou o operário.

José, como um louco, sacou de uma faca que trazia à cintura e desferiu violento golpe no tórax da mulher que caiu banhada em sangue, ao solo. Nesse mesmo instante, o criminoso desapareceu, sendo o fato comunicado ao 19º Distrito Policial.

CAMINHÃO CAPOTOU: UM MORTO

S. PAULO —

Teve ontem morte instantânea o ajudante de caminhão Nicolau Melo de Morais, quando o veículo em que viajava capotou na altura do quilômetro 33 da Via Anhanguera, motivado pela imprudência de seu condutor.

Tentando passar à dianteira de outro veículo, o motorista do caminhão, chapa 42-96-20, provocou uma derrapagem que teve como conseqüência o capotamento, devido à velocidade em que trafegava.

Assalto na Central: levaram até níqueis

RIO —

A Polícia do 12.º Distrito está realizando diligências para deter «três indivíduos de côr branca, altos e magros», que, na madrugada de ontem, assaltaram o motorista profissional Avelino Martins no interior de um trem da Central do Brasil e ainda quiseram jogar sua vítima à linha férrea, entre as Ruas Marquês de Sapucaí e General Pedra.

Segundo suas declarações prestadas no 12.º DP, o motorista se dirigia para a sua residência, quando sùbitamente foi cercado por três homens, um dos quais portava uma pistola calibre «45». Depois de despojado de seus haveres e quando ia sendo atirado no leito da linha férrea, um dos marginais dêle se apiedou e impediu que o ato se consumasse.

POLÍCIA

Horas depois da ocorrência, a vítima comunicou o fato à tôrre da Radiopatrulha, quando foi ao seu encontro uma viatura policial que o conduziu ao 12º DP, onde narrou sua odisséia.

Contou o motorista ao comissário ali de serviço que se não fôsse a ação rápida de um dos assaltantes, êle, fatalmente, teria sido atirado de uma altura de cêrca de 10 metros, nas proximidade das ruas Marquês de Sapucaí e General Pedra.

PROCURA

Muito embora a ocorrência tivesse se verificado há muito tempo, as autoridades policiais realizaram uma busca em alguns trens da Central, na esperança de deter os três marginais, que, entretanto, não foram localizados.

O motorista disse, ainda, que sòmente fôra roubado na importância de Cr$ 800, um par de óculos e um guarda-chuva. Após a queixa registrada e as diligências feitas surgiu um problema, para os profissional do volante: não tinha dinheiro nem para a condução. O caso foi logo resolvido por um diligente inspetor.

Marceneiro que matou a espôsa não apareceu

RIO —

Contrariando o que se anunciara e, em conseqüência, era esperado, não se apresentou ontem, às autoridades da Delegacia de Segurança Pessoal o marcineiro José Joaquim Beliene, acusado de ter assassinado, há cêrca de um mês, sua espôsa Maria Nilce Beliene, cujo corpo foi encontrado por populares no campo de futebol do «Invictus», localizado no Jacarèzinho.

A identificação da vítima, que ficou quase um mês no Instituto Médico Legal, foi feita pelo seu irmão, que, procurado pela polícia, foi àquele Necrotério a fim de proceder ao reconhecimento. Daí partiram os policiais, orientados pelas informações do irmão da morta, para a localização do espôso de Maria, o marcineiro José Joaquim Beliene.

ANTECEDENTES

Há aproximadamente um mês, populares residentes nas proximidades do Campo do Invictus, localizado no Jacarèzinho, procuraram a polícia a fim de informar que naquela praça de esportes fôra encontrado cadáver de uma mulher muito bonita.

As autoridades policiais imediatamente rumaram para o local, onde confirmaram a denúncia. O cadáver, após os exames periciais, foi removido para o IML, onde ficou muito tempo sem ser identificado, o que motivou reiterados apelos do delegado Diógenes Sarmento de Barros.

FIO DA MEADA

Depois da identificação, a polícia, através do irmão da vítima apurou que a jovem Maria Nilce dias antes de desaparecer, havia brigado com seu espôso, o marcineiro José Joaquim Beliene e dêle havia fugido para a casa do irmão residente no Jacarèzinho. Ao que também ficou apurado, segundo relato dos familiares da vítima, dias antes da descoberta do crime José Joaquim se dirigira ao morro onde morava o irmão de sua mulher e, como não soubesse o endereço certo, fizera um apêlo através de um serviço de alto-falantes a fim de que a mulher voltasse para casa, pois, como disse, o filho menor do casal estava enfêrmo.

Nessa ocasião, Maria Nilce não estava em casa, mas a cunhada da vítima ouviu o apêlo de José e o transmitiu à Maria Nilce, que manifestou vontade de voltar a viver com o marido. Juntou o ato à palavra e, a partir dessa data, Maria Nilce não foi mais vista pelo irmão que pensou ter havido reconciliação com José Joaquim.

PROCURADA

Dias mais tarde, o irmão da vítima, que era constantemente visitado pela irmã, achou estranho o seu desaparecimento e foi procurá-la na casa de José Joaquim, na Rua Otávio Ascoli, em Caxias. Ali foi recebido pelo marcineiro que demonstrou inteira indiferença pelo desaparecimento da mulher, tendo mesmo declarado ao cunhado que possivelmente ela tivesse sofrido "algum acidente".

Nessa mesma ocasião, José Joaquim mandou que os familiares da mulher fôssem procurá-la nos hospitais e necrotérios da cidade. Tendo em vista a estranha resposta de José Joaquim, o irmão da vítima resolveu apresentar queixa à polícia, ocasião em que foi convidado a comparecer ao IML para reconhecer a mulher encontrada morta no Campo do Invictus, que outra não era senão Maria Nilce Beliene.

FUGIU

Os familiares da vítima resolveram então reportar às autoridades policiais tôda a história do desaparecimento da mulher, bem como a resposta de José Joaquim ao sabê-la desaparecida. Os detetives resolveram então realizar uma batida na residência do suspeito que, entretanto, não foi mais localizado, aumentando sôbre si as suspeitas de ter perpetrado o crime.

Finalmente, o suspeito deveria ter sido apresentado ontem à Delegacia de Segurança Pessoal pelo advogado Odir de Araújo. Tal, porém, não foi feito, o que possìvelmente deverá ocorrer ainda hoje.

Bastidores Policiais

A FUGA daqueles 25 marginais do xadrez da Delegacia de Vigilância, na segunda-feira de carnaval, através de um buraco feito no teto, tem sido motivo das mais gostosas piruadas. Agora fuga de prêso, na gíria policial, é "borecada".

♥

O GENERAL Osvaldo Cordeiro de Faria, ao se empossar no alto cargo de chefe do Estado Maior das Fôrças Armadas, teve ocasião de se referir ao aproveitamento de oficiais "em serviços e funções que não lhes competem". Até para espancar o povo e jornalistas alguns são utilizados.

♥

UM dos nossos "secretas" nos informou que o Ardovino, anos atrás, prendia no Arpoador os casais e levava-os para uma sala e depois separava homens de mulheres. Estas só iam embora depois que davam nome, residência e telefone. Depois ia o aviso aos responsáveis.

♥

SÔMENTE hoje terminará o pagamento dos vencimentos de janeiro último dos servidores policiais. Iniciado no sábado de carnaval vem sendo feito com vários incidentes e entre êstes atritos com os tesoureiros que não queriam trabalhar fora das horas de expediente e em dias em que o ponto foi decretado facultativo.

♥

O CRONISTA José Alvaro quando foi mandado a exame médico a fim de ser verificado se estava ou não embriagado exigiu que o mesmo procedimento fôsse tomado em relação ao Ardovino. Prudentemente a autoridade não o atendeu. Foi pena.

NICK

Polícia já tem identidade e procura matador da menor

RIO —

O detetive Claudionor, do 23.º Distrito Policial, conseguiu levantar a identidade do autor do disparo que causou a morte, ontem, da menor Vera Lúcia (12 anos), atingida, no último dia de carnaval, ao viajar num lotação da linha "Lins-Praça Paris". Trata-se, segundo averiguamos, do bandido Osvaldo Conceição Silvestre, vulgo "Misaltino" (29 anos, barracão sem número do Morro da Cachoeirinha).

A localização de João de Oliveira Silva (24 anos), que no momento dos disparos, se achava no local com um pequeno bastão de madeira na mão, possibilitou a identificação do marginal. João, que talvez seja processado por cumplicidade no delito, deverá apresentar-se amanhã à tarde às autoridades daquele Distrito, acompanhado de um advogado. Os policiais estão no encalço do criminoso.

MOTIVOS

Depois de ouvir alguns moradores do Morro da Cachoeirinha, o detective Claudionor, apurou que foram verdadeiramente fúteis os motivos que levaram o bandido a atirar para dentro do lotação de número 5.212, da linha "Lins-Praça Paris", dirigido por Celestino Paiva Reis, tio da menor assassinada. O marginal e seu amigo João, já bastante alcoolizados, fizeram sinais para que o lotação de chapa 5.210, da mesma linha, parasse, pois tencionavam dirigir-se à cidade. O motorista, vendo o estado em que ambos se achavam, continuou viagem, sem atender ao pedido de parada.

SURGE OUTRO LOTAÇÃO

Justamente nesse momento, surgiu, em sentido contrário, o coletivo dirigido por Celestino, que conduzia diversos passageiros, inclusive membros de sua família. "Misaltino" postou-se à frente do veículo, obrigando-o a parar. Em seguida perguntou o nome do motorista do primeiro lotação (que não os levara), como Celestino dissesse que não sabia, teve início séria discussão. A essa altura, "Misaltino" saltou do veículo e fêz disparos na direção do mesmo, atingindo a menor Vera Lúcia, na cabeça.

PROVIDÊNCIAS

Providenciada uma ambulância, a menor foi removida para o Pôsto de Assistência do Méier e, daí, para o Hospital Sousa Aguiar, onde foi internada. A vítima não resistiu à gravidade do ferimento, tendo falecido ontem de madrugada.

Deu facada na barriga do vizinho

RIO —

O marginal conhecido por Vicente de tal, na tarde de ontem, tentou assassinar, com uma facada no ventre, o lusitano Modesto da Costa, fato ocorrido na Rua Sapeba, próximo ao 89, em Jacarepaguá. A vítima, em estado desesperador, foi removida para o Hospital Carlos Chagas, enquanto o fato era comunicado ao comissário de serviço no 27.º DP.

Modesto, ao ser medicado no Hospital Carlos Chagas declarou que fôra atacado por Vicente porque proibira que a mãe dêle, Maria de tal transitasse pelas terras de sua propriedade, localizadas na mesma rua onde ocorreu a agressão. O motivo da proibição foi porque Maria constantemente vinha dirigindo piadas à espôsa da vítima.

Policial suicidou-se com um tiro no ouvido

RIO —

Sem deixar nada que esclarecesse seu gesto, o detective Alfredo de Sousa Viana, suicidou-se às primeiras horas da noite de ontem, na Estrada de Vigário Geral, quase esquina da Avenida das Bandeiras, desfechando um tiro de seu revólver no ouvido direito. O fato foi comunicado ao 22.º Distrito Policial.

O comissário Renato, ali de serviço, apurou, no local, que o tresloucado policial já pertencera a Polícia Especial e, atualmente, estava lotado no Comissariado do Alto da Boa Vista. Sôbre os motivos que o levaram a praticar aquêle gesto, nada ficou esclarecido, tendo sido, entretanto, constatado que, ùltimamente, o suicida andava adoentado.

O SUICÍDIO

Pouco depois das 18 horas de ontem, o detective Alfredo, que residia com sua família na casa número 45 da Rua Capitão Chaves, em Nova Iguaçu, ao passar pela Estrada Vigário Geral que naquele instante estava deserta, sacou de seu revólver calibre 38, desferindo um tiro no ouvido direito.

Populares que transitava pelas imediatações, alertados pelo estampido, depararam com o corpo do policial caído numa poça de sangue. Alguém ainda solicitou uma ambulância do Hospital Getúlio Vargas mas, a vítima poucos minutos teve de vida, dado à gravidade do ferimento.

POLÍCIA NO LOCAL

O fato foi então comunicado às autoridades policiais do 22º Distrito que, encontraram nos bolsos da vítima, pouca quantidade de dinheiro, documentos de identidade e algumas fotografias de parentes.

O comissário Renato solicitou, então o comparecimento da perícia do Instituto de Criminalística e fêz a remoção do cadáver para o necrotério do Instituto Médico Legal.

VIGARISTA SE DIZIA DEPUTADO

SALVADOR —

Foi prêso ontem o indivíduo Valdemar Ribeiro que fazendo-se passar pelo deputado estadual Honorato Viana, vendia terras hipotéticas, no interior do Estado, aos pequenos lavradores.

Valdemar Ribeiro, ao ser surpreendido pelas autoridades policiais, declarou que utilizava o estratagema "para facilitar as transações".

Conhecidos os autores do assalto ao açougue

CAXIAS, RJ —

Foi libertado, ontem, o motorista profissional Cosme Pereira da Silva, que há dias transportara os cinco assaltantes que, além de roubarem a importância aproximada de Cr$ 1 milhão do fornecedor de carnes Antônio Augusto da Silva Lopes, ainda o assassinaram a tiros de revólver.

A polícia já possui a identidade de todos os participantes do assalto. São êles os indivíduos conhecidos por Zèzinho, Milton, Amaro, Vicente e um outro ainda não identificado. As diligências policiais se estenderam até Barra Mansa, em atendimento a uma denúncia feita por um dos parentes da vítima.

MULHERES

As investigações da polícia fluminense apuraram que em companhia dos assaltantes também estavam duas mulheres, já identificadas como sendo Márcia e Zilda que, entretanto, não tomaram parte ativa no assalto. Essas mulheres, segundo a polícia são conhecidas no Rio de Janeiro, onde possìvelmente venham a ser procuradas.

Para as buscas, a polícia soube ainda que Vicente tem pouco mais de 1,70 de altura, é prêto e magro e já foi empregado de açougues em Caxias. Há tempos fôra prêso e condenado por tráfico de maconha, tendo cumprido pena de um ano e meio em Niterói.

A polícia também descobriu que o apelido de Amaro, outro participante do assalto, é "Cambeba" que foi empregado do estabelecimento assaltado e está desaparecido desde o dia do latrocínio.

Incêndio destruiu fábrica

CURITIBA —

Causando prejuízos de sete milhões de cruzeiros violento incêndio destuiu ontem a Fábrica de Móveis Vogue, antiga Editôra Guayra. O sinistro não pôde ser evitado, apesar dos esforços de soldados do Corpo de Bombeiros.

O fato se deu quando empregados da emprêsa disolviam cola, em que é usada gasolina no momento em que um curto circúito atingiu o recipiente onde era procedida a operação.

Quis matar o colega a canivete

RIO —

Rail Cardoso Reis (prêto, casado, 27 anos, Rua Cachoeira nº 32, em Senador Camará), foi internado onteem no HSA com ferimento penetrante no peito.

A vítima foi agredida a canivete por um seu colega de serviço, João de tal, em frente ao local de trabalho, na Rua Frei Caneca nº 25.

TAPINHAS

Estavam vítima e agressor, em companhia de vários colegas, sentados a porta da firma "Conservadora Brasileira", descansando após o almôço, quando alguém deu início à brincadeira de dar tapinhas na cabeça.

João de tal não gostou quando lhe aplicaram um, passando então a observar quem lhe daria outro tapa. Foi aí que Rail tocou-lhe a nuca, sendo em seguida agredido a canivete pelo colega. O agressor foi prêso em flagrante pelas autoridades do 7º Distrito Policial.

ATROPELADA NÃO SABE POR QUEM

RIO —

Apresentando ferimento contundente na cabeça, deu entrada ontem no HSA, a gestante Venina Alves Rodrigues (brasileira, branca, casada, 30 anos, albergue da Boa Vontade), em conseqüência do atropelamento sofrido, por um auto não identificado, na Rua Rivadávia Corrêa, em frente ao Moinho Inglês. O 11º DP tomou conhecimento do fato.

Américo Brasilico
ADVOGADO
Causas cível e criminais — Av. Presidente Vargas, 435 — 6.º andar — sala 603 — Tel.: 23-0932 ou 35-7081

Rádio Mayrink Veiga

APRESENTA

HOJE

20,00 horas — Carlos Galhardo
20,30 horas — "Caminhão da sorte" — Patrocínio da Indústria de Bebidas Joaquim T. de Aquino Filho(*)
21,00 horas — "Uma nova história"
21,25 horas — "Correspondente A-9"(*)
21,30 horas — "História Bossa-Nova"(*)
22,00 horas — "Noite Brasileira"
22,30 horas — "Panorama Político"
24,00 horas — "O mundo em sua casa"

(*) Programa transmitido em rêde com a Rádio Tupi

LLOYD BRASILEIRO
Patrimônio Nacional
Escritório: Rua do Rosário n.º 1
Telefone: 31-2060
Praças e Fretes — Silcja
Telefone: 31-3329
Passagens: térreo — Telefone: 31-3304

NORTE
CTE. CAPELA
Vg. 11 — I
Sairá para: Salvador

EUROPA
NORDHWAL
Vg. 12 — I
Sairá a 24 do corrente para: Vitória — Maceió — Cabedelo — Fortaleza — São Vicente — Havre — Dunquerque — Antuérpia — Roterdam — Bremem e Hamburgo

LÓIDE BOLIVIA
Sairá a 15 de março para: Vitoria — Barra de Ilheus — Salvador — Cabedelo — São Vicente — Casablanca — Tanger — Gibraltar — Barcelona — Gênova — Nápoles — Trieste e Rijeka

AMERICA DO NORTE
SAIDAS DE SANTOS
LÓIDE COLOMBIA
Sairá hoje para: Niterói — Barra de Ilhéus e Nova Iorque
CABO ORANGE
Sairá a 20 do corrente para: Rio — Vitoria e Nova Orleans

AMERICA DO NORTE
SAIDAS DO RIO
LÓIDE COLOMBIA
Saira hoje, de Niterói, para: Barra de Ilhéus e Nova Iorque
CABO ORANGE
Sairá a 23 do corrente para: Vitória e Nova Orleans

AVISO
Qualquer alteração nas datas de saidas dos navios será publicada neste local.

Teatro Nacional de Comédia
SALA MACHADO DE ASSIS
AV. RIO BRANCO, 179 — AR REFRIGERADO PERFEITO
HOJE, AS 21 HORAS
"BÔCA DE OURO"
Tragédia carioca de NELSON RODRIGUES
Dir.: José Renato — Cens. e figs.: Anísio Medeiros — Elenco (ordem alfabética): Beatriz Veiga — Elizabeth Gallotti — Ferreira Maya — Hugo Carvana — Ivan Cândido — Josef Guerrero — José Damasceno — Lícia Magna — Milton Moraes — Magalhães Graça — Osvaldo Louzada — Rodolfo Arena — Shulamith Yaari — Teresa Rachel — Vanda Lacerda
SERVIÇO NACIONAL DE TEATRO (M.E.C.)
VESPERAIS ÀS QUINTAS E DOMINGOS ÀS 16 HORAS

Um espetáculo com a tradição do Teatro Recreio
A REVISTA DO CARNAVAL DE 1961
ATRAÇÃO: Consuelo Leandro
REI MOMO EM TRAVESTI
MARGOT MORELL, SPINA e TIRIRICA
A SURPRESA: LES COCCINELLES BRESILIENNES IGUAIS AOS DO NOUVELLE EVE
SCRIPT DE MEIRA GUIMARÃES
Teatro RECREIO
* HOJE, AS 20,00 E 22,00 HORAS *

PLAZA — HI-FI — SOCIETY
AVENIDA PRADO JÚNIOR, 258 — TEL.: 57-1870
Direção de MAURÍCIO LANTHOS
AMBIENTE — CONFÔRTO — LUXO
Refrigeração perfeita — Bebidas nacionais e estrangeiras — Cozinha com pratos típicos
SEM «COUVERT» E SEM CONSUMAÇÃO
A partir das 15 horas, inegàvelmente é o lugar mais indicado em Copacabana, para um pequeno descanso espiritual do cansaço pela luta diária — Marque hoje mesmo um encontro com seu melhor amigo no PLAZA para ouvir o lançamento no Brasil de «WILD IF LOVE» — último estéreo Nat «King» Cole.

Teatros e Boîtes
Programa para sua Noite

O CANGACEIRO
EM NOVA FASE, SOB A DIREÇÃO DA CANTORA
HELENA DE LIMA
E
APRESENTA O CONJUNTO
YUMARÉ
DAS 6 DA TARDE AS 3 DA MANHÃ
RUA FERNANDO MENDES, 25 — COPACABANA

little club BAR
APRESENTA
MARISA
Lívio Romano, Marlene Marques
e
Zé Maria com conjunto para dançar
RUA DUVIVIER, 37 — TEL.: 57-6984

Conclusões da 12.ª página

Embaixadores . . .

da Gávea e Unidos do Morro Azul — não tendo seus representantes se conformado e promovido os protestos que ficaram na exibição de bandeiras e invasão do local destinado ao pessoal do Departamento de Turismo.

O sr. Gentil Bretas, dos Independentes de Mesquita, acusou de público à Comissão Julgadora e o Departamento de Turismo de parcialidade no julgamento.

JUIZA ESQUECIDA

O "rififi" de maior porte ainda estava para chegar e se deu no julgamento das Escolas de Samba que desfilaram na Avenida Presidente Vargas. A juíza Maria Celina Simonsen esqueceu de dar os votos às Escolas no que toca a fantasias, bandeiras e comissões de frente. Estabeleceu-se grande confusão, sendo invadido o local da proclamação dos vencedores e só a localização da esquecida juíza e a conseqüente ida ao teatro, para dar seus votos, resolveu em parte o problema. Mesmo depois do resultado, vários representantes de Escolas de Samba protestaram contra a irregularidade, sendo que a Escola de Samba Império da Tijuca não aceitou o resultado.

RESULTADOS

Depois de quase duas horas de espera, o sr. Miécimo Tati, do Departamento de Turismo começou a ler os resultados, tendo êsse trabalho durado cêrca de três horas.

Lenhadores, Misto Toureiros e Vassourinhas foram, respectivamente, 1o., 2o. e 3o. colocados no desfile de frevos. Laura Costa e Luís Santos, dos Lenhadores, foram considerados melhores passistas de 1961.

Com três Grandes Sociedades desclassificadas — Tenentes, Fenianos e Turunas de Monte Alegre — o Clube dos Embaixadores, debaixo de grande ovação, sagrou-se campeão do carnaval carioca de rua. Nas colocações seguintes vieram Embaixada do Sossêgo, Pierrôs da Caverna, Cariocas e Democráticos. O prêmio do escultor ficará com os Embaixadores, enquanto o de cenografia será dividido entre o dessa entidade e o da Embaixada do Sossêgo.

Além de vitorioso no cômputo geral do setor de Ranchos, o "Decididos de Quintino" foi considerado como possuidor dos melhores porta-estandarte, mestre samba e grupo de evoluções. A melhor harmonia ficou com o União dos Caçadores, enquanto o segundo e terceiro lugar do cômputo geral couberam respectivamente ao Unidos do Cunha e ao Unidos do Morro do Pinto.

ESCOLAS DE SAMBA

A grande atração da tarde, contudo, foi o julgamento das Escolas de Samba. No desfile da Praça Onze sagraram-se vencedores as Escolas Imperatriz Leopoldina, União da Ilha do Governador e Independentes do Leblon, respectivamente em primeiro, segundo e terceiro lugares. Os melhores porta-bandeira, mestre sala e diretor de Bateria ficaram respectivamente com Independentes do Leblon, Acadêmicos de Bonsucesso e União da Ilha do Governador, Zumbi e Imperatriz Leopoldinense, sendo que o empate não ficou na bateria e se estendeu aos sambas das três Escolas.

Nas Escolas do desfile intermediário — da Av. Presidente Vargas, depois de uma proclamação só feita após as 20 horas, colocaram-se nos primeiros lugares as Escolas de Samba Unidos de Cabuçu, Tupi de Braz de Pina, Unidos de Bangu, Unidos de Vila Isabel e Filhos do Deserto, respectivamente.

SUPERCAMPEONATO

As grandes emoções da tarde estavam reservadas para o conhecimento do resultado do Supercampeonato, desfile realizado na Avenida Rio Branco. Com o Teatro João Caetano literalmente cheio, foi proclamada a Escola de Samba Estação Primeira —a conhecida Mangueira — supercampeã do carnaval de 1961. As outras colocações foram, respectivamente Salgueiro, Portela, Império Serrano, Unidos da Capela, Aprendizes de Lucas, Mocidade Independente, Caprichosos dos Pilares, União de Jacarepaguá e Acadêmicos de Bento Ribeiro.

Os resultados parciais indicaram como melhores nos diversos setores as seguintes Escolas: Bateria, Mangueira; Harmonia, Salgueiro; Samba, Mangueira; Alegoria, Portela e Salgueiro; Riqueza, Portela e Império Serrano; Fantasias, Mangueira e Salgueiro; Bandeira, Mangueira, Salgueiro e Portela; Comissão de Frente, Mangueira e Salgueiro; Enrêdo, Portela e Salgueiro; Coreografia, Mangueira; e, finalmente, Evoluções, Mangueira.

Críticas . . .

verá ser votado definitivamente hoje.

OUTROS ASSUNTOS

Foi eleito 3.º secretário o sr. Sales Neto, da UDN. Foi empossado o sr. Miguel de Vasconcelos, por não ter atendido ao pedido de convocação o suplente Mário Piragibe que, assim, perdeu o mandato. Foi aprovado voto de congratulações com o general Odílio Denys, pela passagem de seu aniversário, requerido pelo sr. Frederico Trota. Foram aprovados votos de congratulações com o presidente da República e ministro do Exterior, pela atitude assumida em face do assassinato do líder congolês Lumumba.

Transviários . . .

tão recebendo suas contas na porta de casa com data prevista para o pagamento.

COMPANHIA SANTISTA DE ARMAZÉNS GERAIS

ASSEMBLÉIA GERAL EXTRAORDINÁRIA

CONVOCAÇÃO

Pela presente, ficam convocados os senhores acionistas da Companhia Santista de Armazéns Gerais, para reunirem-se em sua sede social na Av. Rio Branco n. 25, 4.º andar, nesta cidade do Rio de Janeiro, às 15 horas do dia 17 de março de 1961, para deliberarem sôbre a seguinte ordem do dia:

a) — Alteração na data do Balanço.

b) — Modificação parcial dos Estatutos.

c) — Outros assuntos de interêsse social.

Rio de Janeiro, 16 de fevereiro de 1961.

CIA. SANTISTA DE ARMAZÉNS GERAIS

Antônio Fenelon Machado — José Quintana

O sr. Nélson Mufarrej e o sr. Paulo de Sousa Reis, respectivamente, presidente e superintendente da Junta de Administração Provisória do Serviço de Bondes da Zona Sul, compareceram, ontem, à nossa redação, no sentido de esclarecer:

1) O sr. Paulo de Sousa Reis é engenheiro do Estado, membro da JAP, onde tem a função de superintendente. Não pertence nem nunca pertenceu ao quadro de funcionários da Rio Light S. A.

2) O sr. Agenor Lacerda Cabral realmente recebeu determinações da JAP para não dar quaisquer entrevistas sôbre o serviço. A JAP está e estará sempre à disposição da imprensa sadia de nossa terra para quaisquer esclarecimentos sôbre o serviço, o que deve ser feito dessa maneira para evitar-se malentendidos e perturbações da boa marcha dos serviços".

Começou . . .

forma, na parte administrativa da autarquia, cujas seções continuarão funcionando normalmente, tendo já solicitado uma cópia do último balanço da COFAP, seu organograma e um exemplar das leis que a regulamentam.

Elefante do . . .

falar. Posou como gente para nossa objetiva e cumprimentou a reportagem.

Voltando aos elefantes. Uiá, que parace ser a vedete da manada, adora cigarros. Nagatelia, com seus longos incisivos e duas mortes nas costas, é reconhecido de longe. Passemos ao largo.

NÚMEROS

Há quase uma centena de lindas "girls". Os artistas, ao todo, são 211, a maioria dos quais integrou o elenco da fabulosa produção de De Mille, "O Maior Espetáculo da Terra". Quatorze cachorros, um galo, uma rapôsa. O grande circo tem uma despesa diária de cêrca de 800 mil cruzeiros.

24 milhões . . .

mesmo a decoração sobrou intacta, o que permitiu a abertura do teatro ontem para satisfazer a curiosidade do povo.

SERA' BOA A RENDA

Partindo-se do cálculo de um mínimo de Cr$ 15 milhões de despesa, como imaginam os legionários da ABBR, a renda oscilará de Cr$ 5 a Cr$ 9 milhões o que possibilitará o início imediato da construção do Hospital da ABBR. Para completar a obra contudo a ABBR pretende pleitear a cessão do Municipal no próximo ano, i que é muito justo, pois a entidade não conta com nenhuma subvenção oficial permanente, despendendo cêrca de um milhão só para manutenção dos serviços e instalações que mantêm no momento.

'Bicheiro' . . .

cos" escreviam numa esquina, vários pistoleiros tomavam conta do "ponto", na expectativa de que surgissem, a qualquer momento, algum candidato a "tomar conta" daquele local.

"BICHO" SAIU ONTEM

Ontem, na Rua da Quitanda, o banqueiro "Kalil", na porta do seu "estabelecimento" distribuia pequeninos papéis com os seguintes resultados: 8.744 — 1.159 — 6.669 — 7.429 — 0.672 — 673 e 134. Bem próximo àquele "ponto" existe uma delegacia de polícia, mas os agentes da Lei nada podem fazer, pois o governador, em nota oficial, diz que a polícia não foi feita para perseguir "bicheiros". Por que será então que os "banqueiros" estão achando a "despesa" muito elevada?

IAPI pagará . . .

salientou o presidente da autarquia.

Finalizando, informou que, com referência ao reajustamento dos valores dos benefícios, em decorrência da elevação dos níveis de Salário-Mínimo, está aquela presidência aguardando decisão do DNPS, que já designou uma Comissão para estudar o assunto.

Incendiou a casa do tenente

PORTO ALEGRE —

O tenente da Aeronáutica, Orlando Nogueira Ramos, sofreu prejuízo de cêrca de quinhentos mil cruzeiros, quando sua residência, na Rua Luzitana n. 1.340, foi destruída quase que totalmente pelo fogo.

As causas do sinistro são até o momento desconhecidas, estando as autoridades da Delegacia de Defraudações empenhadas em investigar o fato.

CONVOCAÇÃO DE VÁRIOS PROFESSÔRES

RIO —

O diretor do Departamento de Educação Técnico-Profissional está convocando todos os professôres de Geografia e História do Colégio Estadual Paulo de Frontin, para a fiscalização de provas daquelas matérias que serão realizadas no exame de admissão à 1a. série do Ginásio Estadual Rivadávia Corrêa, no dia 18 às 8 horas, na Escola República da Colômbia, na Rua Camerino, 51.

Também os professôres de Geografia e História dos Ginásios Rivadávia Corrêa, brigadeiro Schorcht, José Accioli, Clóvis Monteiro, Bento Ribeiro e dos Colégios João Alfredo, Sousa Aguiar, Visconde de Cairu e Mendes de Morais estão convocados para a correção destas provas, no mesmo dia, às 14 horas no Ginásio Estadual Rivadávia Corrêa.

Exército homenageou a Denis: aniversário

RIO —

Ao som de bandas militares e com a presença de todos os generais em serviço na guarnição federal local, dos comandantes de tropa, dos diretores e chefes de repartições e estabelecimentos militares, de jornalistas e representantes de entidades civis, teve lugar, na manhã de ontem, no salão de honra do Palácio da Guerra, a homenagem do Exército ao mal. Odylio Denis pelo transcurso de seu aniversário.

Saudando o ministro em nome de seus camaradas e comandados, usou da palavra, na ocasião, o gen. Osvaldo Cordeiro de Farias, que iniciou sua oração dizendo: "Aqui trazemos o nosso abraço como vivo testemunho de nosso respeito e consideração pelo transcurso da data de seu natalício, porque sua vida tem sido um padrão de dignidade que deverá servir de exemplo aos moços que ingressam na nossa instituição".

DENIS AGRADECE

Depois de ouvir, emocionado, a execução de "Parabéns a Você" pela banda presente, o ministro da Guerra agradeceu a homenagem que estava recebendo. "Sensibilizam-me — disse — as atenções de que estou sendo alvo e que traduzem muito bem a esplêndida generosidade de meus amigos e irmãos de armas, bem como o alto censo de solidariedade reinante no seio do Exército Brasileiro, que tenho a grande honra de comandar".

"Na verdade — declarou, aliás, o ministro — sou um soldado que vem de longe, em trabalhos intensos, obstinados e constantes, sem nunca haver perdido a crença na carreira que abracei, e posso assegurar que os anos decorridos só me fizeram robustecer a fé sincera de que na fidelidade ao dever se resume o único programa de vida compatível com a dignidade humana".

OBEDIÊNCIA E COOPERAÇÃO

"Somos uma organização — diz, mais adiante, o marechal Denys — que tem na ordem uma de suas mais caras aspirações e, por isso mesmo, cerramos fileiras em apoio e obediência aos podêres constituídos, cooperando leal e decididamente para que possam êles agir em ambiente de completa tranqüilidade, obtendo o rendimento desejado em suas superiores atividades. Somos uma expressão do Brasil: não apenas do Brasil dos grandes centros, mas de todo o Brasil do interior longínquo, das pequenas cidades, dos lugarejos sem nome, integrando-nos, por isso, com o seu sentir e o pensar de todos os brasileiros".

Desastre cancelou torneio de patinação

DAVOS —

A União Internacional de Patinação (UIP) cancelou, hoje, o Campeonato Mundial de Patinação, que devia disputar-se em fins dêste mês em Praga.

Deu motivo ao cancelamento a trágica morte dos membros da seleção dos Estados Unidos no acidente de ontem de um avião de passageiros da emprêsa belga "Sabena".

LOCAL DO DESASTRE

Os norte-americanos se dirigiam a Praga para participar no campeonato que seria realizado de 22 a 26 dêste mês, quando o avião a jacto Boeing 707 caiu perto de Bruxelas.

"SINAL DE PESAR"

O secretário-geral da UIP, Georg Haesler, informou que a maioria dos membros da Junta Diretora aprovou a proposta suíça de cancelar o campeonato "em sinal de pesar". (UPI-DC)

Brunini: polícia não bateu nos 'bonzinhos'

RIO —

As arbitrariedades cometidas pela Polícia, representada pelo coronel Ardovino Barbosa, durante o carnaval, constituiram, ontem, pelo segundo dia consecutivo, o tema dos debates da sessão da Assembléia Constituinte, tendo o deputado Gama Filho declarado que o govêrno está na obrigação de dar uma explicação ao povo, já que aquela autoridade, em entrevista à imprensa, justificou as violências.

O sr. Raul Brunini, na ausência do líder e do vice-líder da bancada governista, justificou, também, os espancamentos, dizendo que os foliões que se comportaram bem durante o carnaval não foram molestados e que a Oposição, antes de criticar o govêrno, devia se lembrar que nos governos passados, igualmente, ocorreram violências dêsse tipo.

PROTESTOS INDIGNADOS

Essa explicação do representante do govêrno na Constituinte despertou indignados protestos tanto do orador, sr. Gama Filho, como de outros deputados. O próprio sr. Amando da Fonseca, que defende abertamente o govêrno, criticou os atos arbitrários da autoridade, dizendo que o sr. Carlos Lacerda devia colocar à frente da Chefatura de Polícia pessoas credenciadas, como, por exemplo, o deputado Frota Aguiar. Este, aliás, apesar de pertencer à UDN também condenou os excessos policiais, defendendo a mesma tese do pessedista sr. Amando da Fonseca, no que se refere à escolha do pessoal competente para os postos.

TURISMO E VIOLÊNCIA

O sr. Gama Filho disse que a cidade deve explorar sua indústria de turismo, para produzir dólares. Um dos pontos de atração mais importante do Rio, para isso, é, sem dúvida, o Carnaval. O carnaval carioca é conhecido no mundo inteiro e alguns dos seus bailes mais tradicionais atraem turistas numerosos. Entretanto, o govêrno, que devia ser o primeiro a prestigiar o carnaval, o fomentar, assim, o Turismo, é o primeiro que se descuida dêsse. Ornamentou a Avenida de maneira lamentável. Esqueceu os subúrbios. E, quanto à manutenção da ordem, executou um programa de violências que recebeu os protestos gerais. Concluiu dizendo que o govêrno, infelizmente, falhou em tudo que se relacione com a maior festa popular do Estado.

OUTROS ASSUNTOS

O sr. Danilo Nunes falou sôbre o aniversário natalício do general Odílio Denys. O sr. Frota Aguiar falou sôbre o aumento do preço do leite. O sr. Paulo Alberto pediu a atenção da comissão que estuda a reorganização do funcionalismo, de acôrdo com a lei 14, para os servidores de nível superior que não foram aproveitados ainda. O sr. Miécimo da Silva fêz apêlo ao govêrno para resolver o problema de abastecimento d'água de Pedra de Guaratiba.

Robinson Crusoe reaparece no século XX

PARIS —

Estranho programa de rádio, o que foi para o ar pela rádio francesa "Europa n.º 1".

Os radiouvintes tiveram um contato direto com o sr. Jacques Talrich, que ganhou um concurso em virtude do qual repetiria a experiência de Robinson Crusoé.

DESEMBARQUE NA POLINÉSIA

Talrich foi desembarcado numa ilha da Polinésia, e, ao cabo de 20 dias terá que decidir se continuará em contato com a civilização, ou se preferirá estabelecer-se definitivamente na ilha.

Em 20 dias tê-la-á explorado à vontade.

DIFICULDADES ENCONTRADAS

— Em verdade — declarou — há na ilha uma certa dificuldade no que diz respeito à alimentação e à cozinha.

Meetia, a ilha de Jacques, fica a 200 quilômetros da ilha habitada mais próxima.

Com êle ficará seu cachorro "Kazan". (ANSA-DC)

Vendeu a filha ao acrobata de circo

ANKARA —

Uma das mulheres de Kemal Pascià foi citada em juízo por ter vendido a filha, de 19 anos.

Pascià é casado e vendeu há dois anos a filha a um tal Muhitin, acrobata de circo, por cêrca de 15 mil cruzeiros.

PROIBIDO VENDER

Sendo proibida a escravidão na Turquia desde 1908, data da revolução dos jovens turcos, não é permitido vender nem comprar homens e mulheres, mas a servilidade das filhas, devida a costumes ancestrais, para com os pais, torna possível freqüentemente que uma môça se conceda, sem reagir, como mulher legítima ou como concubina, a um homem que tenha pago o preço exigido por seu pai, como se se tratasse de verdadeira mercadoria. (ANSA-DC)

ENCERRAMENTO DE INSCRIÇÕES PARA EXAMES

RIO —

Encerrar-se-á, no próximo dia 20, a inscrição aos exames de admissão à primeira série do curso industrial básico, nas secretarias das Escolas Industriais Visconde de Mauá e Ferreira Viana. As provas: dia 22, português; dia 23, matemática; dia 24, geografia e história. Os candidatos deverão comparecer às 9 horas, naqueles dias, munidos de lápis-tinta ou caneta-tinteiro e cartões de identidade. A "Ferreira Viana" fica localizada na Rua General Canabarro, 291, próximo ao Colégio Militar, enquanto a "Visconde de Mauá" funciona na estação de Marechal Hermes.

INSCRIÇÕES AO CURSO DE ANTROPOLOGIA

RIO —

Serão encerradas hoje as inscrições ao Curso de Especialização em Antropologia Cultural, promovido pelo Instituto de Ciências Sociais em cooperação com o Museu Nacional.

O curso terá a duração de um ano, dividido em período de quatro meses, sendo que os bolsistas, que se dedicarem ao curso por tempo integral, receberão mensalmente 18 mil cruzeiros. Outras informações serão prestadas no Instituto de Ciências Sociais, na Av. Almirante Barroso, 72-11.º andar.

CONCLUSÕES DA 1a. PÁGINA

Missão de . . .

mensagem de Kennedy para o sr. Jânio Quadros, cuja entrega será feita, ainda hoje, em Brasília.

ENTREVISTA

Às 10.30 horas de ontem a missão norte-americana concedeu entrevista coletiva à imprensa brasileira na sede da Embaixada dos Estados Unidos.

Afirmou o sr. McGovern, durante a entrevista, que, num memorando da Casa Branca, de 24 de janeiro, constava o seguinte: "A abundância da agricultura norte-americana oferece uma grande oportunidade para os Estados Unidos promoverem, de modo altamente significativo, os objetivos da paz, bem como desempenharem papel relevante no esfôrço de proporcionar regime alimentar mais adequado para os povos em todo o mundo".

NO ITAMARATI

Ontem à tarde a missão norte-americana de "Alimentos para a Paz" estêve no Itamarati, sendo os seus membros apresentados ao chanceler Afonso Arinos pelo sr. John Moors Cabot, embaixador dos Estados Unidos.

JQ recebeu . . .

deve e tem a obrigação de ajudar o país".

JÂNIO RECEBE

Das mãos do chefe do Gabinete Civil, o sr. Jânio Quadros recebeu o cheque e o bilhete. Leu o segundo e despachou, a respeito do dinheiro: "Recolher a o Tesouro, à conta de divida externa".

No bilhete, o paulista preocupado com a dívida externa diz, finalizando: "Comprometo-me a enviar mensalmente a referida quantia, esperando que a idéia se expanda, pois creio que ainda há, em cada alma brasileira, o civismo e o sacrifício necessários para a recuperação desta pátria, que é nossa".

IBC e SUMOC . . .

niente ao bom andamento dos trabalhos. a) Jânio Quadros".

"Gabinete Civil

Gabinete Militar

Excelências:

1) Instituir comissão de sindicância para o exame das atividades da Superintendência da Moeda e do Crédito — SUMOC; 2) A comissão será presidida pelo coronel do Exército Waldetrudes do Amarante Brandão, que indicará ao gabinete militar um bacharel em direito e um contador para integrarem a mesma comissão; 3) A comissão instalar-se-á em dez dias e terá o prazo improrrogável de 45 dias para a conclusão de seus trabalhos e ficará diretamente subordinada a meu gabinete; 4) Os trabalhos dos integrantes da comissão serão considerados serviços relevantes e esta gozará de tôdas as facilidades junto de todo e qualquer órgão da administração, podendo, inclusive, requisitar servidores; 5) A comissão afastará do exercício das suas funções todo e qualquer servidor daquela Superintendência, desde que o afastamento seja julgado conveniente ao bom andamento dos trabalhos. a) Jânio Quadros".

Jânio dá . . .

qualquer mandado de segurança que fôr impetrado, no sentido de invalidar àquela sua determinação.

MÊDO DA "CORRIDA"

O povo, embora continui demonstrando sua confiança nas Caixas Econômicas, depositando economias naquêle tradicional estabelecimento de crédito popular, poderá de um momento para o outro, temeroso do enfraquecimento daquela instituição, promover a uma espetacular corrida aos guichês das Caixas, a exemplo do que já aconteceu com alguns Bancos particulares.

Se isto ocorrer, não só será lamentável para as CEFs, cuja economia tem sido trabalho de anos, como lamentável será para êste novo Govêrno, que não quer reconhecer sua incoerência ao suspender os empréstimos, provocando dúvidas no seio do povo, da verdadeira situação econômico-financeira das Caixas Econômicas. A direção daquêle órgão vêm sendo dirigidos inúmeros pedidos de informações de populares, que não compreenderam o gesto do sr. Jânio Quadros.

'Bilhetinho' . . .

tando, a quem de direito, os funcionários, o material permanente e o material de consumo necessário. (as.) Jânio Quadros."

MAIS "BILHETES"

Ao ministro da Fazenda.

Excelência:

1.º) Desejo que me informe qual o número de automóveis apreendidos por terem vindo ilegalmente, nos portos do país;

2.º) Tendo em vista a lei n.º 3496, que manda vender veículos nestas condições e até determinado custo unitário aos motoristas profissionais, através do IAPTEC, desejo sugestões urgentes de Vossa Excelência. Jânio Quadros".

Ao Gabinete Civil.

Excelência:

1.º) Solicitar de sua Excelência o prefeito de Brasília informar se as contas de telefone e energia elétrica, desta capital, estão sendo regularmente pagas;

2.º) Na negativa, por que? Qual o valor dos atrasados? Quais as providências adotadas por Sua Excelência para a regularização dessa anormalia? Jânio Quadros."

AO MINISTRO DO TRABALHO

Senhor ministro

Excelência:

1) solicito informar se os aluguéis das habitações e apartamentos dos edifícios construídos pela Previdência Social, estão sendo pagos, regularmente;

2) Na negativa, dar as razões e o valor global dêsses atrasados;

3) Quais as providências adotadas pelas autarquias para imediata regularização dessa anomalia que ocorre a dano das contribuições dos trabalhadores para os respectivos Institutos; a) Jânio Quadros".

AO MINISTRO DA AERONÁUTICA

Senhor ministro

Excelência:

1) Prestigiar Vira Copos, ouço que algumas emprêsas desembarcam os seus passageiros no Rio e os transportam em aviões menores para São Paulo. Não foi para isso que se construiu, com enormes despesas, aquêle aeroporto internacional.

2) Solicito do brigadeiro Travassos as providências necessárias. a) Jânio Quadros".

REDUÇÃO NOS GASTOS NO EXTERIOR

O presidente Jânio Quadros enviou também ofícios aos ministros da Guerra e da Marinha, bem como ao chefe do Estado-Maior das Fôrças Armadas, recomendando providências para redução dos gastos com pessoal no Exterior.

São os seguintes, na íntegra, os ofícios do presidente da República:

"Ao Exmo. sr. ministro da Guerra.

Com relação à designação de oficiais do Exército no exterior do país em comissões de caráter permanente ou temporário, baseado nas razões apresentadas por V. Exa. nas exposições de motivos números 16 e 17, de 9 do corrente, e nas sugestões do Gabinete Militar, solicito a V. Exa. que sejam tomadas, desde já, as seguintes providências:

a) Supressão do assessor militar junto à Organização das Nações Unidas;

b) Exoneração do adido militar junto à Embaixada do Brasil em Washington, DC (promovido no exercício da função e com quase dois anos de pôsto);

c) Acumulação do cargo de adido militar junto à Embaixada do Brasil em Washington, DC, com o de delegado brasileiro na Junta Interamericana de Defesa;

d) Manutenção de um oficial apenas no Estado-Maior da Junta Interamericana de Defesa;

e) Exoneração dos dois oficiais da Comissão Militar Brasileira em Washington, DC, que completarão, em breve, dois anos de permanência no exterior;

f) Diminuição de acôrdo com as conveniências do serviço do grau hierárquico dos representantes diplomáticos do exterior;

g) Redução do efetivo da Comissão Militar Brasileira de Instrução no Paraguai ao estritamente necessário ao cumprimento de suas finalidades e diminuição do grau hierárquico de alguns de seus membros;

h) Transferência para o Brasil do trabalho de tradução da "Military Review";

i) Supressão do cargo de professor de português na Academia de West Point;

j) De acôrdo com os srs. ministros da Marinha e da Aeronáutica, com o chefe do gabinete militar da Presidência da República e o chefe do Estado-Maior das Fôrças Armadas estudo de uma nova distribuição dos países, em que temos representação diplomática militar, entre as Fôrças Armadas, evitando, tanto quanto possível, a superposição de representantes;

l) Ainda, mediante entendimento com os demais ministros militares e o chefe do Gabinete Militar da Presidência, reestruturação das diversas comissões militares (de compras) de modo a se constituir um único órgão equipado com um número reduzido de oficiais das três Fôrças Armadas e funcionários contratados "in loco";

m) Redução, ao mínimo necessário ao aprimoramento profissional dos oficiais e sargentos, das comissões de caráter temporário que vêm sendo distribuídas atualmente;

n) Liberação daqueles oficiais designados, em substituição, para comissões de caráter permanente, só após a conclusão do estudo referente à distribuição dos cargos diplomáticos militares.

Apraz-me transmitir a V. Exa. minha satisfação pela maneira pronta e incisiva com que V. Exa. atendeu ao apêlo do presidente da República para a redução drástica das despesas públicas.

Brasília, 16 de fevereiro de 1961. a.) Jânio Quadros".

FINANCIAMENTO DA PECUÁRIA

Aos ministros da Agricultura e da Fazenda e ao presidente do Banco do Brasil, o presidente enviou a seguinte circular:

"Excelências:

1) Constituir um grupo de trabalho integrado por um representante do Ministério da Fazenda, três representantes do Ministério da Agricultura e três representantes do Banco do Brasil, sob a presidência do primeiro, para, no prazo de trinta dias, apresentar estudo referente ao financiamento das atividades pecuárias.

O que se deseja é um trabalho objetivo e prático que encoraje antes o criador do que o invernista ou o intermediário, tendo em vista o aumento dos rebanhos de gado de corte para fins de abastecimento interno, e do comércio de exportação.

O estudo sugerirá normas que removam as dificuldades burocráticas de crédito pastoril, simplifiquem e atualizem em valores apropriados a concessão dêsse mesmo crédito, devendo abranger, ainda, a melhoria das condições dos campos e dos rebanhos, bem como as atividades conexas ou derivados.

2) O Ministério da Agricultura encaminhar-me-á o estudo em aprêço tão logo recebido, com parecer de Sua Excelência o Ministro. Jânio Quadros."

SEVERA COMPRESSÃO DE DESPESAS NO MINISTÉRIO DA MARINHA

Ao almirante Sílvio Heck, ministro da Marinha, o presidente enviou o seguinte memorando:

"Exmo. sr. ministro da Marinha:

Baseando-me nas demonstrações apresentadas por V. Exa. nos documentos anexos aos ofícios n.º 0198SR/AMS, de 9 do corrente, referente à permanência de oficiais no exterior do país em comissões de caráter permanente ou temporário, solicito que sejam tomadas as seguintes emdidas:

a) Diminuição de acôrdo com as conveniências do serviço de grau hierárquico dos representantes diplomáticos da Marinha;

b) Supressão dos suboficiais ou sargentos, nas funções de escreventes (ES) dos escritórios dos adidos navais;

c) De acôrdo com os srs. ministros da Guerra e da Aeronáutica, com o chefe do Gabinete Militar e o chefe do Estado-Maior das Fôrças Armadas, estudo de uma nova distribuição dos países em que temos representação diplomática militar, entre as Fôrças Armadas, evitando, tanto quanto possível, a superposição de representantes;

d) Ainda mediante entendimento com os demais ministros militares e o chefe do Gabinete Militar da Presidência, reestruturação das diversas comissões militares (de compra) de modo a se constituir um único órgão equipado com um reduzido número de oficiais das três Fôrças Armadas e funcionários contratados "in loco";

e) Redução ao mínimo necessário ao aprimoramento profissional dos oficiais, suboficiais e sargentos das comissões de caráter temporário que vêm sendo distribuídas periodicamente;

f) Cancelamento das comissões temporárias daqueles oficiais suboficiais e sargentos que ainda não seguiram destino;

g) Redução, ao estritamente indispensável, das tripulações dos navios a serem recebidos no exterior do país;

h) Atribuição de um tempo mínimo para a permanência de tais tripulações fora do Brasil;

i) Supressão do pessoal subalterno e dos civis que servem na Comissão Naval Brasileira em Washington, DC, e nas comissões de construção de navios na Europa e na de recebimento de navios dos Estados Unidos da América;

j) Supressão do cargo de adido naval recém-criado em Paris e Haia;

l) Liberação daqueles oficiais designados, em substituição, para comissões de caráter permanente, só após a conclusão do estudo referente à distribuição dos cargos diplomáticos militares;

2) E' com a maior satisfação Exmo sr. ministro, que agradeço a valiosa colaboração de V. Exa., dando ao presidente da República meios de iniciar de pronto e de maneira decidida uma redução expressiva nas despesas públicas. Brasília, 16 de fevereiro de 1961. as.) Jânio Quadros."

Marilyn no . . .

em regime de urgência que Marilyn Monroe recorreu a uma clínica psiquiátrica, pois estava com data marcada para assinar com a NBC um contrato de 130 mil dólares para fazer o papel de Sadie Thompson no drama "Chuva", extraído de um trabalho de Maugham.

Se fôsse um caso de rotina — como querem fazer crer alguns parentes e amigos de MM — o natural seria esperar a assinatura e cumprimento do vultoso contrato. Doutra parte, a urgência se confirma com o que disse um de seus amigos chegados: "A depressão nervosa de Marilyn agravou-se depois do divórcio de Miller e da morte de Clark Gable, dois acontecimentos que a atingiram profundamente".

MAL HEREDITÁRIO

Os médicos da clínica recusaram-se a fazer declarações sôbre o estado de saúde de MM e das causas que a levaram a internar-se, mas um enfermeiro deu a pista: "Os médicos dizem que ela tem a mesma doença da mãe".

A mãe de Marilyn foi internada num hospital psiquiátrico do Estado quando Marilyn tinha dois anos de idade. Além disso, os avós maternos da atriz morreram num hospital psiquiátrico".

MILLER NADA SABE

O escritor Arthur Miller, ex-marido de Marilyn Moroe — o divórcio tem menos de um mês — nada quis declarar a respeito do internamento de sua ex-espôsa numa clínica para doentes mentais.

"Nada sei sôbre isso — declarou — e, em conseqüência, não posso dizer absolutamente nada". (ANSA).

Aplaudida . . .

tisfação as declarações do chefe do govêrno de Cuba.

"OBJETIVA E CONSTRUTIVA"

A publicação da entrevista se seguiu aos novos despachos que davam conta de que Fidel Castro leu o texto da entrevista depois da conferência com o embaixador demissionário do Brasil, sr. Vasco Leitão da Cunha, e que a classificou de "objetiva e construtiva", acrescentando que esperava fôsse ela lida na imprensa cubana.

O jornal comunista "Hoy", conhecido por suas invectivas contra as agências de notícias norte-americanas, publicou na íntegra e em primeira página a entrevista do primeiro-ministro Fidel Castro à UPI e acrescentou uma nota de redação em que explica: "Por seu grande interêsse, reproduzimos a entrevista tal qual apareceu nos jornais dos Estados Unidos".

JQ mudou . . .

se cargo o capitão-de-mar-e-guerra Aloísio Galvão Antunes; o capitão-de-mar-e-guerra Joaquim Antônio Cordovil Mauriti Neto para as funções de comandante do cruzador "Barroso", exonerando dêsse cargo o capitão-de-mar-e-guerra Antônio Augusto Cardoso de Castro; o capitão-de-mar-e-guerra Heitor Lopes de Sousa para o cargo de comandante do Centro de Instrução do CFN e exonerando dêsse cargo o capitão-de-mar-e-guerra Luís Felipe Sinai; o capitão-de-fragata Milton Soares Rodrigues de Vasconcelos para o cargo de comandante do "Amazonas" e do mesmo exonerando o capitão-de-fragata Osvaldo de Assunção Moura.

No Congo . . .

um lumumbista por ter se negado a oficiar uma missão de requiém pela alma de Lumumba. Enquanto isso, tropas belgas de pára-quedistas ameaçavam tomar posição em Stanleyville.

KASAVUBU REAGE

O presidente do Congo, Joseph Kasavubu, reagindo contra os atos da União Soviética, República Arabe Unida e Iugoslávia, ao reconhecer o regime do ex-primeiro ministro Lumumba, anulou o visto a um jornalista iugoslavo, que pretendia partir para Acra, ordenando que o mesmo saisse de Leopoldville no primeiro avião.

Entrementes, a ofensiva militar do presidente de Katanga, Moise Tshombe, se deteve na localidade de Kukanan, 300 quilômetros a Noroeste de Elisabethville, ao que indica para consolidar os 160 quilômetros de território conquistado na semana passada. Tshombe tenta alcançar a base belga de Kamina, e a seguir a localidade de Manono, ocupada pelos lumumbistas.

SISTEMA FEDERAL

Autoridades da ONU informaram ontem que a comissão das Nações Unidas de conciliação no Congo tenta persuadir os fiéis ao extinto "premier" Lumumba a se juntarem às fôrças políticas de Joseph Kasavubu, no sentido de se formar um só govêrno federal.

Informa-se que a comissão obteve o acôrdo de Antoine Gizenga, herdeiro polîico de Lumumba, para se incorporar a um sistema federal de govêrno baseado no regime do presidente Kasavubu presidido pelo primeiro-ministro Joseph Ileo. Esta informação, contudo, tem merecido repulsa nos meios políticos fiéis à memória de Lumumba e é qualificada de mentirosa.

MANOBRA DE HAMMARSKJOELD

Apesar de se anunciar insistentemente que a tentativa do secretário Dag Hammarskjold em formar um govêrno federal no Congo é a de conciliar as duas facções e estabelecer a paz naquele país, observadores políticos afirmam que "tudo não passa de uma manobra política muito ladina do secretário da ONU, para conservar o Congo sob o domínio belga, que se encontra na iminência de desaparecer após a morte de Lumumba".

Enquanto isso, o jornal "Izvestia", órgão oficial do govêrno soviético, em editorial afirma que "ainda não sabemos quem foi que escreveu a palavra "fim" na trágica odisséia de Lumumba, mas sabemos quem foi que orientou a mão dos assassinos. O rastro sangrento conduz aos grandes monopólios belgas, à "Union Minaire", à "Compagnie Génerale du Congo", à "Rotschild". Foram elas que abriram a bôlsa para mercenários servis. Mas os colonialistas belgas não teriam ousado desafiar a opinião pública mundial, se não tivessem tido o apoio dos aliados, de tôda uma coalição de potências coloniais ligadas por responsabilidade criminosa. O rastro sangrento leva também à ONU, ao seu secretário-geral Hammarskjold. Êste servo dos colonialistas manchou de infâmia as côres azuis das Nações Unidas".

MELHORA DE RELAÇÕES COM EUA

Apesar da crise do Congo, os observadores diplomáticos consideram que o objetivo fundamental do primeiro-ministro Nikita Kruchev é, no momento, a melhora das relações soviético-norte-americanas. Na atual campanha contra o secretário-geral das Nações Unidas, sr. Dag Hammarskjold, a imprensa soviética se absteve decididamente de culpar diretamente os Estados Unidos pela situação congolesa ou pela morte de Lumumba.

Assinalam os observadores que essa atitude contrasta acentuadamente com a prevalecente antes das eleição do presidente John Kennedy, quando Hammarskjold era invariàvelmente apresentado como "títere dos Estados Unidos". Desta vez o secretário-geral da ONU é apresentado sòzinho como cúmplice dos assassinos belgas.

APOIO A KENNEDY

Os aliados europeus dos Estados Unidos aderiram hoje à atitude do presidente Kennedy contra uma intervenção unilateral no Congo por parte dos soviéticos.

Em Londres, fontes governamentais disseram que não haverá declaração, porém os funcionários estão "de acôrdo com cada palavra que foi pronunciada pelo sr. Kennedy".

FRANÇA ADERE

A França, segundo um informante do govêrno de Paris, atribui grande importância à atitude de Kennedy e a apóia. O informante disse que o presidente norte-americano aproximou as políticas norte-americanas e francesa sôbre o Congo, bem como aplaudiu o apoio expressado ao sr. Joseph Kasavubu, por Kennedy.

Essas manifestações parecem modificar a anterior atitude frouxa da França em face da ação dos Estados Unidos e da ONU no Congo.

CRISE INTERNACIONAL

Em Madri, um funcionário do Ministério do Exterior qualificou de "muito satisfatória" a declaração de Kennedy e elogiou sua "firmeza em face de uma crise internacional". Em Roma, um informante do Ministério do Exterior declarou que o ministro Antonio Segni expôs a posição da Itália "mui claramente" quando em 25 de janeiro disse no Parlamento que aprovava a votação das Nações Unidas, condenando uma ação unilateral no Congo".

REPULSA DO BRASIL

Nas Nações Unidas o Brasil enviou uma mensagem ao Conselho de Segurança da ONU expressando sua "repulsa" pelo assassinato do ex-primeiro ministro do Congo, Patrice Lumumba.

A nota brasileira, feita circular pelo Conselho, foi entregue a êste pelo representante do Brasil na ONU embaixador Ciro de Freitas Vale.

A mensagem, assinada pelo presidente Jânio da Silva Quadros, diz: "O govêrno do Brasil, de acôrdo com suas tradições cristãs e sua formação histórica, expressa seu horror e repulsa frente as circunstâncias que envolveram a morte de Patrice Lumumba". (UPI-ANSA-BNS-DC)

Jânio decreta: . . .

namento previsto no parágrafo anterior, organizarão escalas especiais, de modo a que seus servidores fiquem sujeitos ao número de horas de trabalho fixado neste artigo.

Art. 2.º) — Os servidores que desempenham atribuições de natureza industrial, agrícola, marítima, braçal ou de tipo similar, inclusive os de vigilância, são obrigados a 200 horas mensais de trabalho.

Parágrafo Único) — A igual regime ficam sujeitos os carteiros serventes, auxiliares de portaria, porteiros, chefes de portaria, pessoal temporário e de obras e os que desempenharem funções similares.

Art. 3.º) — Serão revistas, no prazo de trinta dias, tôdas as escalas de trabalho, para o fim de se ajustar às disposições dêste decreto, publicando-se as novas escalas no "Diário Oficial".

Parágrafo Único) — Para o mesmo fim, serão também revistas tôdas as decisões anteriores referentes à compatibilidade de horário de trabalho dos servidores do serviço civil do Poder Executivo e das autarquias.

Art. 4.º) —Os servidores cujo regime de trabalho seja regulado por Lei especial não estão abrangidos pelo limite de horas estabelecido pelos artigos 1 e 2 dêste decreto.

Art. 5.º) — O presente decreto vigorará a partir de 20 de fevereiro de 1961, revogadas as disposições em contrário."

Embaixadores e Mangueira campeões de 61

LATA DÁGUA NA CABEÇA...

Embora criticando as administrações anteriores, o govêrno do sr. Carlos Lacerda mostra-se incompetente para solucionar o problema da água no Estado. A crise cresce, à medida que sobe o preço de uma lata dágua, que já atingiu 30 cruzeiros

Decididos completam com Lenhadores a lista

RIO —

Clube dos Embaixadores, Escola-de-Samba de Mangueira, Rancho Decididos de Quintino e Conjunto de Frêvo os Lenhadores são os campeões do carnaval carioca de 1961, conforme decisão proclamada ontem à tarde, no Teatro João Caetano, pelo diretor do Departamento de Turismo e Certames do Estado, sr. Vítor Bouças.

Por ordem do cel. Ardovino Barbosa — conforme informação do próprio sr. Vítor Bouças — o local foi ocupado militarmente por quase duas dezenas de soldados da Polícia Militar que, comandados por um aspirante, pareciam estar prestes a iniciar uma batalha que afinal não veio porque não se registrou qualquer incidente de grande monta.

PROTESTOS E INCIDENTES

Vários protestos e incidentes de pequeno porte se registraram no teatro. Marcada para as 15 horas, a proclamação só se iniciou às 16,50, quando o sr. Vítor Bouças chegou. Logo no início da proclamação dos vencedores dos frêvos, o representante do Clube dos Lenhadores apresentou um ofício de protesto, dizendo ter sido sua entidade prejudicada pela falha do policiamento que obrigou o desfile sem a Avenida Rio Branco estar desimpedida.

Abertos os envelopes, foi encontrado junto aos votos do juiz Valdemar Cavalcanti um protesto em que a organização do desfile era apontada como péssima, inclusive o policiamento. O sr. Vítor Bouças usou o microfone para se defender da acusação do jurado que antes escolhera.

Foi na indicação dos vencedores do desfile das Escolas de Samba da Praça Onze que surgiram os primeiros protestos fortes. Três escolas foram desclassificadas — Independentes de Mesquita, Aprendizes

(Conclui na 11ª pág.)

A "MANGA" VENCEU

Quando o sr. Miécio Tati, do Departamento de Turismo, anunciou a vitória da Mangueira o Teatro João Caetano quase veio abaixo. Carregando em triunfo os diretores, particularmente o chefe da Comissão de Carnaval, sr. Nuno Linhares Veloso, a turma da Estação Primeira explodiu numa satisfação que só foi acabar no famoso morro

Calamidade pública ameaça a Guanabara

RIO —

A falta dágua na Guanabara já deixou de ser uma simples ocorrência para ser calamidade pública. A comissão de engenheiros do Departamento de Águas do Estado, encarregada pelo engenheiro Homero Pedrosa, diretor daquela repartição, para proceder a estudos sôbre reparos nas adutoras e o planejamento de um programa geral de obras de reconstrução, até o momento não se manifestou a respeito, embora aquêle diretor houvesse determinado que tais técnicos tinham quinze dias de prazo para dar prontos os estudos.

O ato baixado pelo responsável pelo DA nenhum efeito em favor da população, teve, pois além da referida comissão de engenheiros não ter atendido à exigência do prazo estabelecido, tudo indica ficará o problema da água sem solução neste govêrno. Continuam frequentes os rompimentos das adutoras e sem água as bicas dos lares cariocas. Tudo não passou, como está comprovado, de uma encenação que visava a tranquilizar a população, já revoltada contra a administração do Estado que se mostra incompetente para resolver o problema.

SECRETARIO PREOCUPADO

Apesar do sr. Antônio Laviola, secretário de Viação e Obras, atribuir a falta d'água aos acidentes nas adutoras não consegue esconder sua preocupação pela crise, pois o tempo está correndo e as providências deixando de ser tomadas, o que demonstra estar faltando tão sòmente sentido administrativo àquele titular.

As filas defronte às torneiras crescem à medida que sobe o preço de uma lata d'água, que já atingiu 30 cruzeiros. Isto retrata fielmente a situação em que se encontra o Estado, que nunca experimentou em nenhum outro govêrno, tal situação. Enquanto isto, as entrevistas do governador e seu secretariado continuam pelos subúrbios longínquos, embora as reclamações pela falta d'água fiquem registradas, apenas, em forma de desabafo.

NÃO QUEREM LACERDA

Afirmando não aceitar o governador Carlos Lacerda como patrão, os trabalhadores da extinta "Jardim Botânico" asseguram pertencer a "Rio Light"

Diario Carioca

RIO DE JANEIRO, SEXTA-FEIRA, 17 DE FEVEREIRO DE 1961

Começou sindicância na COFAP

RIO —

A comissão de sindicância, designada pelo govêrno, para atuar na COFAP, instalou-se ontem, naquela autarquia, ocupando as dependências destinadas, habitualmente, ao plenário do órgão controlador de preços.

Sendo presidida pelo sr. Hélio Tornaghi, a comissão, da qual fazem parte o sr. Euler de Lima e major Teotônio Luis Lôbo de Vasconcelos, após ser apresentada ao sr. Clóvis Pereira e vários auxiliares, iniciou imediatamente os seus trabalhos.

PARTE ADMINISTRATIVA

Os membros da comissão, em declarações prestadas à reportagem, informaram que traçarão um plano de atividades, dentro das atribuições que lhes foram conferidas e que deverá abranger o período da gestão Guilherme Romano.

Salientaram que não pretendiam interferir, de qualquer

(Conclui na 11ª pág.)

O SAMBA PEGOU

Paquito, o popular compositor, quando na redação do DC protestava contra acusações de subôrno, afirmando que o samba "Bobiei" foi bem cantado pelo povo

Paquito categórico: subôrno não é comigo

RIO —

Paquito, o conhecido compositor de tantos carnavais e que êste ano se destacou com o samba "Bobiei", de parceria com Romeu Gentil estêve ontem na redação do DIARIO CARIOCA para protestar contra a inclusão de seu nome numa reportagem veiculada por um matutino acusando autores de musicas carnavalescas de subornarem chefes de orquestra para a execução exclusiva de suas composições.

Tal acusação, disse-nos o compositor, toca as raias do absurdo pois ganho minha vida como fiscal da SBACEM, tenho família grande para sustentar e não poderia despender 20 mil cruzeiros para subornar músicos como o autor da reportagem me acusa. Aliás "bobiei" se constitui numa autêntica surprêsa para mim, pois foi muito bem cantada nas ruas e nos clubes até mesmo no Municipal.

COMPOSITOR CONSAGRADO

"Vê-se, pois, — continuou Paquito — que se eu tivesse despendido Cr$ 20 mil para tocarem minhas músicas, num clube de subúrbio, teria que gastar dez vêzes mais para que acontecesse o mesmo no Municipal. Por trás disso tudo deve haver inveja e interêsses inconfessáveis, pois tenho tradição como compositor desde 1937, quando firmei o meu primeiro sucesso no carnaval com "Patrão, o Trem Atrasou".

OUTROS SUCESSOS

"Daí em diante firmei composições que todos ainda se recordam, como "Jacarepaguá", "Daqui não saio" e outras que caíram no gôsto do público para sempre. Quero frisar ainda — arrematou Paquito — que êste ano levei muita fé na minha marcha "Madelana vai casar", mas o "Bobiei", logo no sábado, despontou com os primeiros blocos que surgiram na Avenida, à tarde, e já à noite estava sendo bem cantado em todos os bailes". Finalizando, afirmou o compositor que procurou o DC para deixar bem claro o assunto em defesa de sua reputação, pois luta com dificuldades para viver honradamente e não pode permitir que o apresentem como um milionário que anda espalhando dinheiro a rôdo como autêntico Papai Noel.

Transviários ZS: Rio Light foi quem assinou carteira

RIO —

Embora o sr. Paulo de Sousa Reis, superintendente da Junta de Administração Provisória dos Serviços de Bondes da Zona Sul informe, no "Boletim Diário de Serviço", estar inteiramente ao dispor dos trabalhadores para tomar conhecimento de qualquer reclamação e fornecer esclarecimentos sôbre assuntos de serviço, os transviários são únânimes em afirmar, que não são empregados do Estado e que exigem o cumprimento do contrato de trabalho firmado com êles pela "Rio Light".

Por outro lado, o despachante Romeu Pansutti afirmou à reportagem, que o povo não quebrou bondes durante o carnaval e os que se encontravam parados, na garagem do Largo do Machado não tinham saído à rua porque o horário de quarta-feira de cinzas, foi igual aos dos domingos ,ou seja, com menos 18 carros na tabela.

INDENIZAÇAO OU PERMANÊNCIA

Todos os trabalhadores da extinta Cia. Ferro Carril do Jardim Botânico asseguram não ser empregados do Estado porque têm carteira profissional assinada pela Rio Light, apesar da variedade dos carimbos, e que sòmente aceitarão duas fórmulas na decisão da 1a. Vara da Fazenda Pública: Serão indenizados na forma da lei, no sentido de que possam a vir servirem o Estado ou então serão transferidos para os serviços de bondes da Zona Norte, ainda sob a orientação da Rio Light.

ABONO E' GOLPE

Alegando que a diferença de 38% nos salários do pessoal de carris não foi paga nos meses de novembro e dezembro e que não vem sendo incluída como salário apenas nos pagamentos dos transviários (foi incluída no salário do pessoal da energia, telefone e gás), apesar do desconto normal de 8% a favor do IAPFESP.

Segundo os trabalhadores da CFCJB, a não inclusão do abono no salário faz parte de um golpe da Rio Light, no sentido de que, no caso de indenização dos trabalhadores, a diferença de 38% não seja incluída nos totais definitivos.

CONFIAM EM JANGO

Sem acreditar na ação do Sindicato dos Empregados em Carris, Energia, Luz e Fôrça, representado na JAP pelo seu presidente, os transviários afirmaram confiar numa ação do vice-presidente João Goulart, no caso de acontecer que a Rio Light não cumpra as cláusulas do contrato de trabalho com os trabalhadores.

Embora viessem descontando em fôlha os pagamentos de luz, gás e telefone, os empregados da extinta CFCJB, desde o mês de janeiro es-

(Conclui na 11ª pág.)

Críticas violentas à Polícia

RIO —

A pobreza do carnaval carioca e o desinteresse que o govêrno estadual demonstrou pela maior festa popular do Estado foi o tema de vários discursos, na sessão de ontem da Câmara Legislativa, voltando os oradores, como no dia anterior, a focalizar com protestos as arbitrariedades do coronel Ardovino Barbosa.

Os oradores se mostraram sobretudo indignados ante as declarações da referida autoridade, publicadas na imprensa, de que o carnaval decorreu na mais perfeita ordem, sendo, mesmo, o mais pacato de todos, não tendo havido, por parte da Polícia, qualquer excesso, tudo isso, em virtude das "medidas preventivas" que mandou adotar e que foram rigorosamente obedecidas.

ISENÇÃO PARA HOTEIS

Na Ordem do Dia figurou, em terceira e última votação, o projeto que concede isenção de impostos para construção de novos hotéis no Estado, origundo de Mensagem do govêrno passado. O sr. Frederico Trota pediu o adiamento da discussão por 15 sessões, sob o funcionamento de atualização da matéria, sendo, porém, regeitado êsse pedido. O projeto de-

(Conclui na 11ª pág.)

Elefante do circo é vedeta: loura também

RIO —

No Maracanãzinho, ontem, um caminhão, carregado de terra, emperrou num atoleiro. O motor se esforçou, cantou alto, mas os pneus nada de obedecerem à máquina. Por sorte, Cristy, uma jovem de 23 anos, estava por perto, e o problema se resolveu num abrir e fechar de olhos: a jovem simplesmente empurrou o caminhão, com a mesma naturalidade com que uma babá empurra um carrinho de compras na feira.

Esta é uma das vantagens de se possuir um elefante, ou uma elefanta, como no caso de Cristy, uqe, depois do imprevisto "show" de fôrça, adentrou o picadeiro do Ringling Bros. And Barnum & Bailey Circus, para o ensaio geral, quando, conjuntamente com seus companheiros paquidermes, fêz coisas do arco-da-velha.

O CIRCO POR DENTRO

Oscar Cristiani é o amestrador que trabalha com Cristy e mais cinco elefantes, entre os quais Nagatella, belo exemplar africano que matou dois domadores nos Estados Unidos — um na Georgia e outro na Pensilvânia.

— Os elefantes — ressalta Cristiani — são como os homens: uns mais, outros menos inteligentes. Esta aquí — e apontou carinhosamente para Cristy — comecei a ensiná-la aos três anos de idade. Aprendeu tudo com a maior facilidade.

A família Cristiani, conta o empresário Carlos Vasques, tem uma tradição circense das mais respeitáveis. Agora mesmo, no elenco que nos visita, contam-se nada menos de 14 Cristiani.

LOURA ELOISE

Eloise Berchtold é uma loura de feições delicadas, meigos olhos azuis, corpo de manequim. Pinta os lábios, pinta as unhas, enfeita-se como tôdas as filhas de Eva. Mas faz uma coisa que o repórter nunca viu uma carioca fazer: entra numa jaula com nove leões e os faz de bonecos.

— Ésses animais são todos ferozes — disse após o ensaio. O melhor, para enfrentá-los, é não temê-los. Estes — e aponta a jaula — é a primeira vez que lido com êles. Mas não tenho mêdo. Trabalho sempre com a maior serenidade.

E tranqüilamente, Eloise se afastou, rumo ao camarim, num andarzinho que não fica nada a dever ao das mais frágeis bonecas de avenida.

ZOOLÓGICO

Os pôneis são lindos. Há um galo, que trabalha com êles, e que, segundo nos informaram, só falta botar ôvo. Tudo o mais o galinho faz. As feras — não desfazendo da coragem de Eloise — estão muitíssimo precisadas de um dentista. O casal de chimpanzés só falta

(Conclui na 11ª pág.)

ELEFANTES SE EXIBEM

Ontem, durante o ensaio, os elefantes mostraram suas habilidades

VIAJARAM NO "SANTA MARIA"

O casal de turistas americanos chegados, ontem, à Guanabara, a bordo do navio "Gripsholm" e que estiveram no "Santa Maria" dias antes do motim verificado naquele transatlântico português

400 turistas ianques chegaram ontem à GB

RIO —

Deixaram findar o carnaval para vir passar três dias no Rio os 394 turistas americanos que ontem desembarcaram do navio sueco "Gripsholm" curiosos para conhecer as atrações da cidade.

O luxuoso transatlântico está em meio de um cruzeiro para turistas que teve início a 25 de janeiro e findará a 4 de março no mesmo pôrto. E' comandante do barco o cap. Evert Borg.

38 DIAS VIAJANDO

Durante o cruzeiro turístico empreendido pelo "Gripsholm" os seus passageiros visitarão Funchal, Madeira, Casablanca, Marrocos, Santa Cruz, Tenerife, Dakar, Senegal, Bahia, Barbados, Índias Ocidentais Britânicas, São Tomás, e Ilhas Virgens, de onde regressarão a Nova Iorque. O preço das passagens cobradas no cruzeiro variam de 1.948 a 2.975 dólares por pessoa. Entre os passageiros do navio, a reportagem localizou o casal P. V. Jester, que estêve viajando a bordo do navio português "Santa Maria". Embarcaram naquêle transatlântico no dia 24 de dezembro, em Evergladi, na Flórida, deixando o navio na Ilha de Tenerife, no dia 1º. de janeiro corrente. Saltamos em paz — disseram — e só tivemos conhecimento da rebelião através de um intérprete da ilha".

APÓLICES BRASILEIRAS

Outro passageiro do "Gripsholm", é o sr. L. J. Schultz, comprador e vendedor da Bôlsa de Valores de Cleveland, Ohio, que estava ansioso para saber o endereço da Bôlsa de Valores desta capital. Declarou à reportagem que adquiriu, há 26 anos atrás, cêrca de três mil dólares em apólices da cidade do Rio de Janeiro, na cidade de Mildlewest, Chicago, sabendo que o valor das mesmas vai até 1962. Adiantou o turista americano que não pretende vendê-las e sim guardá-las, desejando apenas conhecer o seu valor atual.

IAPI pagará aumento dos aposentados

RIO —

O presidente do IAPI, sr. João Constant de Magalhães Serejo, acaba de reiterar, em declarações prestadas à imprensa, a determinação do Conselho Administrativo da entidade, afirmando que o pagamento dos industriários aposentados e pensionistas, decorrente do reajustamento automático estabelecido pela lei 3.593, "será efetuado dentro do prazo prometido, ou melhor, a partir de abril próximo, simultâneamente com os pagamentos normais do mês".

Esclareceu o sr. Magalhães Serejo que os referidos pagamentos, inclusive os das importâncias atrasadas, serão iniciados pelos aposentados, sendo que "no mês subsequente, isto é, em maio, pagaremos aos pensionistas, pois o volume do serviço e o número de associados e dependentes que serão beneficiados, cêrca de 450.000, tornam impraticável o pagamento conjunto aos mesmos, num só mês".

ATRASADOS

"De acôrdo com os cálculos levantados pelo Departamento Atuarial do IAPI, o total daqueles atrasados a serem pagos é da ordem de dois bilhões de cruzeiros" —

(Conclui na 11ª pág.)

24 milhões a renda bruta do Municipal

RIO —

Atingiu a Cr$ 24 milhões a renda bruta dos bailes do Municipal, superando em muito, a arrecadação dos anos anteriores a despeito de terem sobrado muitos ingressos na bilheteria no que lucraram os foliões pois a lotação normal do teatro não foi excedida permitindo a livre movimentação em todo o salão.

A renda líquida que caberá à Associação Brasileira Beneficente e de Recuperação (ABBR) será conhecida hoje à tarde, pois a firma concessionária do serviço de "buffet" ainda não apresentou a conta sôbre o total de ceias fornecidas e ontem à tarde estavam sendo ultimas as folhas de pagamento do funcionalismo do teatro que trabalhou durante o carnaval.

DANOS MÍNIMOS

Numa das cláusulas do contrato de cessão do teatro à ABBR ficou estabelecido que aquela entidade indenizaria quaisquer danos ao patrimônio daquela casa de espetáculos para prevenir as depredações que ocorrem todos os anos. Neste carnaval, porém, dada a compreensão do público para com a ABBR, os danos se restringiram a uma meia dúzia de cadeiras quebradas e

(Conclui na 11ª pág.)

'Bicheiros' reabriram todos os seus 'pontos'

RIO —

Depois de merecidas férias, os contraventores do "jôgo-do-bicho" reiniciaram ontem suas atividades, mais fortes do que nunca e, só no centro da cidade, venderam mais de vinte milhões de cruzeiros, fora os 15 milhões vendidos pelos banqueiros "Pirulito", "Vovô" e outros da Zona Norte. Mas, os banqueiros estavam se queixando de que as "despesas" ultrapassaram a seis milhões de cruzeiros. Será que o governador Carlos Lacerda sabe qual a "despesa" dos contraventores?

Mas, enquanto os agentes da subseção de repressão a jogos proibidos, da Delegacia de Costumes e Diversões, aproveitam os dias de licença (bateram em muita gente no carnaval) os "donos" da contravenção continuam trabalhando livremente (o governador só não quer mesinhas nas calçadas do palácio), pois sabem perfeitamente que já não há mais necessidade de fugir da polícia.

NA RUA SARAVATA

Depois do tiroteio de domingo último, no "ponto" da Rua Saravata, o movimento de ontem, não estêve muito bem para o banqueiro: os apostadores ficaram com mêdo de novos tiros e foram jogar em outros "pontos". Enquanto os "corretores zoologi-

(Conclui na 11ª pág.)